



บริษัท ปตท. น้ำมันและ การค้าปลีก จำกัด (มหาชน)

รายงานผลการปฏิบัติตามมาตรการป้องกันและแก้ไขผลกระทบสิ่งแวดล้อม

และมาตรการติดตามตรวจสอบผลกระทบสิ่งแวดล้อม

โครงการปรับปรุงท่าเทียบเรือขนถ่ายน้ำมันและก๊าซปิโตรเลียมเหลว จังหวัดสุราษฎร์ธานี

ระหว่างเดือนมกราคม - มิถุนายน พ.ศ. 2566

ภาคผนวก ข

เอกสารประกอบการปฏิบัติตามมาตรการฯ



บริษัท ปตท. น้ำมันและ การค้าปลีก จำกัด (มหาชน)

รายงานผลการปฏิบัติตามมาตรการป้องกันและแก้ไขผลกระทบสิ่งแวดล้อม

และมาตรการติดตามตรวจสอบผลกระทบสิ่งแวดล้อม

โครงการปรับปรุงท่าเทียบเรือขนถ่ายน้ำมันและก๊าซปิโตรเลียมเหลว จังหวัดสุราษฎร์ธานี

ระหว่างเดือนมกราคม - มิถุนายน พ.ศ. 2566

ภาคผนวก ข-1

แผนงานการบำรุงรักษาเครื่องจักรอุปกรณ์ด้วยตัวเอง

ประจำปี พ.ศ. 2566



PLANT :

DD/MM/YYYY

[illegible]



DD/MM/YYYY

[illegible]



DD/MM/YYYY

[illegible]



บริษัท ปตท. น้ำมันและ การค้าปลีก จำกัด (มหาชน)

รายงานผลการปฏิบัติตามมาตรการป้องกันและแก้ไขผลกระทบสิ่งแวดล้อม

และมาตรการติดตามตรวจสอบผลกระทบสิ่งแวดล้อม

โครงการปรับปรุงท่าเทียบเรือขนถ่ายน้ำมันและก๊าซปิโตรเลียมเหลว จังหวัดสุราษฎร์ธานี

ระหว่างเดือนมกราคม - มิถุนายน พ.ศ. 2566

ภาคผนวก ข-2

ข้อกำหนดการใช้ท่าเทียบเรือ



ข้อกำหนดและระเบียบการใช้ท่าเทียบเรือ

ของ

คลังปิโตรเลียมสุราษฎร์ธานี

ฝ่ายคลังปิโตรเลียมส่วนภูมิภาค

บริษัท ปตท. น้ำมันและการค้าปลีก จำกัด (มหาชน)



1. วัตถุประสงค์

คลังปิโตรเลียมสุราษฎร์ธานี ตั้งอยู่ริมฝั่งแม่น้ำตาปี เลขที่ 13 หมู่ที่ 3 ถ.สุราษฎร์-ปากน้ำ ต.บางกุ้ง อ.เมือง จ.สุราษฎร์ธานี อยู่ในเขตอุตสาหกรรมของเทศบาลเมืองสุราษฎร์ธานีใกล้กับที่ว่าการอำเภอเมือง ศาลากลาง จังหวัด สถานีตำรวจภูธร และท่าเทียบเรือเอกชนต่าง ๆ เป็นคลังสำรองและจำหน่ายผลิตภัณฑ์ปิโตรเลียมของบริษัท ปตท. น้ำมันและการค้าปลีก จำกัด (มหาชน) มีท่าเทียบเรือจำนวน 2 ท่า ได้แก่ท่าเทียบเรื่อน้ำมันและท่าเทียบเรือ LPG โดยได้รับเรือขนส่งปิโตรเลียมที่ผลิตได้ภายในประเทศ เข้ามาเก็บสำรองและจำหน่ายให้กับกลุ่มลูกค้าในเขตจังหวัดภาคใต้

ดังนั้นเพื่อให้การปฏิบัติงานเป็นไปอย่างมีคุณภาพ ความปลอดภัย อาชีวอนามัยและคำนึงถึงสิ่งแวดล้อมทุกขั้นตอน คลังปิโตรเลียมสุราษฎร์ธานีจึงออกข้อกำหนดและระเบียบการใช้ท่าเทียบเรือฉบับนี้ โดยมีวัตถุประสงค์เพื่อจะป้องกันมิให้เกิดความสูญเสียต่อชีวิต ทรัพย์สิน ของบริษัท ปตท.น้ำมันและการค้าปลีก จำกัด (มหาชน) และผู้ที่เกี่ยวข้อง

2. ขอบข่าย

ข้อกำหนดและระเบียบการใช้ท่าเทียบเรือ (Port Information) ฉบับนี้ ประกาศใช้สำหรับ

1. ท่าเทียบเรือ LPG ของคลังปิโตรเลียมสุราษฎร์ธานี
2. ท่าเทียบเรื่อน้ำมัน ของคลังปิโตรเลียมสุราษฎร์ธานี

3. เอกสารอ้างอิง

พระราชบัญญัติป้องกันเรือโดนกัน พ.ศ.๒๕๒๒

International Safety Guide for Oil Tankers and Terminals (ISGOTT)

Society of International Gas Tanker and Terminal Operators (SIGTTO)

4. คำจำกัดความ

OR คือ บริษัท ปตท.น้ำมันและการค้าปลีก จำกัด (มหาชน)

5. ข้อกำหนดและระเบียบการใช้ท่าเทียบเรือ (Port Information) ประกอบด้วยหัวข้อต่าง ๆ ดังนี้

5.1 ข้อมูลเจ้าของท่าเรือ

บริษัท ปตท.น้ำมันและการค้าปลีก จำกัด (มหาชน)

ที่อยู่ : เลขที่ 555 ถนนวิภาวดีรังสิต แขวงจตุจักร เขตจตุจักร กรุงเทพมหานคร 10900

ติดต่อ : โทรศัพท์ 0-2537-2000

5.2 ข้อมูลผู้ดำเนินการท่าเรือ

คลังปิโตรเลียมสุราษฎร์ธานี

ที่อยู่ : เลขที่ 13 หมู่ที่ 3 ถนนปากน้ำตาปี ต.บางกุ้ง อ.เมือง จ.สุราษฎร์ธานี 84000

ติดต่อ : โทรศัพท์ 0-7728-3980

5.3 ข้อมูลท่าเทียบเรือ

5.3.1 ที่ตั้ง

- LAT 9°10'33.2"N
- LONG 99°21'38.3"E

5.3.2 ลักษณะทั่วไปของท่าเทียบเรื่อน้ำมัน

- เป็นสะพานเทียบเรือยื่น (JETTY) ไปในแม่น้ำตาปีทางทิศเหนือ
 - เป็นรูปตัวที (T-SHAPE)
 - ระยะห่างจากฝั่ง 20 เมตร
 - ระยะห่างจากท่าเทียบเรือ LPG ประมาณ 30 เมตร
 - ความยาวท่าเทียบเรือรวมหลักเทียบเรือ 35.64 เมตร
 - ความยาวระหว่างพุกผูกเรือ 88.00 เมตร
 - มีสะพานเชื่อมต่อกับท่าเทียบเรือ LPG
 - สามารถรับเรือขนาดไม่เกิน 4,500 ตันกรอสส์
 - ท่าเทียบเรือประกอบด้วย สะพานท่าเทียบเรือ หลักผูกเรือ หลักปะทะ พื้นที่ปฏิบัติงาน (PLATFORM)

- ทางด้านทิศตะวันออกติดกับท่าเทียบเรือของ บริษัท ปูนซีเมนต์นครหลวง ทางด้านทิศตะวันตกติดกับท่าเทียบเรือ LPG
- สำหรับท่าเทียบเรื่อน้ำมัน การนำเรือเข้ามาเพื่อเทียบท่าและออกจากท่าถือว่าเป็นการนำเรือในพื้นที่จำกัด (CONFINED SPACE) โดยสามารถเข้าและออกได้ตลอด 24 ชม. เว้นแต่กรณีอากาศแปรปรวน หรือมีคลื่นลมแรงผิดปกติ

5.3.3 ลักษณะทั่วไปของท่าเทียบเรือ LPG

- เป็นสะพานเทียบเรือยื่น (JETTY) ไปในแม่น้ำตาปีทางทิศเหนือ
 - เป็นรูปตัวที (T-SHAPE)
 - ระยะห่างจากฝั่ง 20 เมตร
 - ระยะห่างจากท่าเทียบเรื่อน้ำมันประมาณ 30 เมตร
 - ความยาวท่าเทียบเรือรวมหลักเทียบเรือ 36.00 เมตร
 - ความยาวระหว่างพุกผูกเรือ 83.00 เมตร
 - มีสะพานเชื่อมต่อกับท่าเทียบเรื่อน้ำมัน
 - สามารถรับเรือขนาดไม่เกิน 1,250 ตันกรอสส์
 - ท่าเทียบเรือประกอบด้วย สะพานท่าเทียบเรือ หลักผูกเรือ หลักปะทะ พื้นที่ปฏิบัติงาน (PLATFORM)
 - ทางด้านทิศตะวันออกติดกับท่าเทียบเรื่อน้ำมัน ทางด้านทิศตะวันตกติดกับท่าเทียบเรือแร่ยิปซัม ของเอกชน
 - สำหรับท่าเทียบเรือ LPG การนำเรือเข้ามาเพื่อเทียบท่าและออกจากท่าถือว่าเป็นการนำเรือในพื้นที่จำกัด (CONFINED SPACE) โดยสามารถเข้าและออกได้ตลอด 24 ชม. เว้นแต่กรณีอากาศแปรปรวน หรือมีคลื่นลมแรงผิดปกติ

5.3.4 ข้อกำหนดการเทียบท่า

- เรือน้ำมันที่จะเข้าเทียบท่า ต้องมีความยาวตลอดลำไม่เกิน 77.00 เมตร
- เรือ LPG ที่จะเข้าเทียบท่า ต้องมีความยาวตลอดลำไม่เกิน 65.00 เมตร
- กรณีท่าเทียบเรือน้ำมันหรือท่าเทียบเรือ LPG มีเรือเทียบท่าอยู่ก่อนแล้ว
 - เรือน้ำมันที่จะเข้าเทียบท่า ต้องมีความยาวตลอดลำไม่เกิน 73.00 เมตร
 - เรือ LPG ที่จะเข้าเทียบท่า ต้องมีความยาวตลอดลำไม่เกิน 61.00 เมตร
- ความลึกเฉลี่ยของหน้าท่า
 - ท่าเทียบเรือน้ำมัน ลึก 5.00 เมตร จากระดับน้ำต่ำสุด
 - ท่าเทียบเรือ LPG ลึก 4.50 เมตร จากระดับน้ำต่ำสุด
- ในขณะที่เรือเทียบท่าจะต้องมีความลึกของน้ำใต้ท้องเรือไม่น้อยกว่าร้อยละ 10 ของอัตรากินน้ำลึกสูงสุดของเรือ ตามที่กฎหมายกำหนด
- การรับและปล่อยเรือ
 - จำนวนเรือ Tug Boat จำนวน 2 ลำ
 - จำนวนเรือรับเชือก จำนวน 1 ลำ
 - พนักงานรับเชือกเรือ จำนวน 2 คน

5.3.5 ค่าบริการเรือรับเชือก และพนักงานรับเชือก

เรือบรรทุกผลิตภัณฑ์ของ OR ที่เข้าเทียบท่า คลังปิโตรเลียมสุราษฎร์ธานีเป็นผู้ออกค่าใช้จ่ายในการใช้บริการเรือรับเชือก และพนักงานรับเชือก ในกรณีเป็นเรือของลูกค้าที่มาใช้บริการ ลูกค้าจะต้องเป็นผู้ออกค่าใช้จ่าย

5.3.6 การรับสินค้า

ท่าเทียบ เรือ	ชนิดของผลิตภัณฑ์	Loading Arm/Hose			อัตราการสูบลำ (สูงสุด)	ความดันสูบลำ (สูงสุด)
		ขนาด	มาตรฐาน	จำนวน	(M ³ /Hr)	(BarG)
ท่าเทียบ เรือน้ำมัน	GB1 (Hose)	6"	ASA 150	1	500	4
	ULG (Hose)	6"	ASA 150	1	500	4
	JP-8 (Hose)	6"	ASA 150	1	500	4
	FO (Hose)	6"	ASA 150	1	500	4
	ETN (Hose)	6"	ASA 150	1	500	4
	HSD (Hose)	8"	ASA 150	1	600	4
	GB2 (Hose)	8"	ASA 150	1	600	4
	Spare (Hose)	8"	ASA 150	1	600	4
ท่าเทียบ เรือ LPG	LPG- Liquid	6"	ASA 300	1	400	12
	LPG-Vapor	4"	ASA 300	1	-	8
	LPG- Liquid (Hose)	6"	ASA 300	1	400	12
	LPG-Vapor (Hose)	4"	ASA 300	1	-	8

5.4 อุปกรณ์ผูกเรือ

5.4.1 เชือกผูกเรือจำนวนไม่น้อยกว่า 8 เส้น

5.4.2 ต้องมีกว้านสำหรับดึงเชือกที่ภาคหัวและภาคท้ายเรือ ไม่น้อยกว่าภาคละ 1 ชุด

5.5 ข้อกำหนดและข้อพึงปฏิบัติของเรือทุก ๆ ลำ

5.5.1 เรือที่เข้าเทียบท่าของ OR ทุกลำต้องผ่านการตรวจสอบเรือจาก PTT Marine Group ก่อน

5.5.2 ก่อนเข้าเทียบท่า สมอของเรือ (ด้านนอก) ต้องทิ้งที่ระยะห่างจากแนวหน้าท่าประมาณ 50 เมตร โดยความยาวของโซ่สมออยู่ไม่น้อยกว่า 2 สเกล (Shackles)

5.5.3 ต้องเทียบเรือทวนกระแสน้ำ แต่ทั้งนี้ต้องขึ้นกับสภาพความเร็วลมและความเร็วกระแสน้ำที่มีอิทธิพลกับเรือในขณะนั้น

5.5.4 ต้องทิ้งสมอในการกลับลำเรือ

5.5.5 การขึ้นเชือกผูกเรือต้องได้มาตรฐานที่กำหนดไว้ในข้อ 5.4.1

5.5.6 นายเรือหรือนายประจำเรือ ต้องควบคุมการปฏิบัติงานของลูกเรือโดยใกล้ชิดในการส่งเชือกและผูกเชือกเรือในการเข้าเทียบท่า

5.5.7 เรือทุกลำต้องปฏิบัติตามคำแนะนำของ ISGOTT (International Safety Guide for Oil Tankers and Terminals) สำหรับเรือบรรทุกน้ำมัน และ SIGTTO (Society of International Gas Tanker and Terminal Operators) สำหรับเรือบรรทุก LPG รวมทั้งอุปกรณ์ที่ใช้ในการเทียบเรือต้องรักษาไว้ให้อยู่ในสภาพใช้งานได้ดี (Good Working Conditions)

5.5.8 ในกรณีที่คลื่นลมแรงหรือสภาพอากาศไม่เอื้ออำนวยต่อการเทียบเรืออย่างปลอดภัย ให้ ผจ. แผนก/นายท่าหรือผู้ช่วยนายท่า ผู้รับผิดชอบพื้นที่พิจารณาตัดสินใจที่จะไม่อนุญาตให้เรือเข้าเทียบท่าและออกจากท่า

5.5.9 ปฏิบัติตาม Ship Shore Safety Checklist โดยเคร่งครัด

5.5.10 ในการเทียบท่าทุกครั้งทางท่าจะจัดเรือ Tug Boat จำนวน 2 ลำ เรือรับเชือก จำนวน 1 ลำ มาช่วยในการดึง-ดัน-ประคองเรือเพื่อความสะดวกและปลอดภัย ทั้งขาเข้าและขาออก

5.5.11 ในการนำเรือในร่องน้ำเพื่อเทียบท่า OR ให้เรือทุกลำยึดถือหลักปฏิบัติตามพระราชบัญญัติป้องกันเรือโดนกัน พ.ศ.๒๕๒๒ อย่างเคร่งครัด

5.5.12 กรณีที่มีการเปลี่ยนนายเรือ บริษัทเจ้าของเรือจะต้องแจ้งให้ OR ทราบล่วงหน้าอย่างน้อย 1 วันทำการ และสำเนาประกาศนียบัตรของผู้ที่จะทำหน้าที่นายเรือลำนั้น ซึ่งจะต้องถือประกาศนียบัตรที่ออกโดยกรมเจ้าท่า ไม่ต่ำกว่าขนาดตันกรอสส์ของเรือ และดำเนินการตามระเบียบกรมเจ้าท่า

5.5.13 นายเรือที่ไม่เคยนำเรือเข้าเทียบท่า OR ภายใน 1 ปี OR ขอสงวนสิทธิ์ในการทดสอบความสามารถของนายเรือและ/หรือเชิวนายเรือมาทดลองทำความเข้าใจ ในการนำเรือเข้าเทียบท่าอย่างปลอดภัย

5.5.14 ขณะที่เรือทำการสูบน้ำอยู่ในท่านั้น ทางเรือจะต้องระมัดระวังอย่างเข้มงวดในสิ่งต่อไปนี้

5.5.14.1 ป้องกันมิให้มีการสูบน้ำเข้าในท่อทางรับ-จ่ายผลิตภัณฑ์โดยเด็ดขาด ลิ้นน้ำทะเล (Sea Chest Valves) ทุกตัวจะต้องปิดสนิท และ Seal ให้เรียบร้อย

5.5.14.2 ในระหว่างการสูบน้ำน้ำมัน ห้ามสูบน้ำเข้าถังเรือโดยเด็ดขาด ยกเว้นกรณีฉุกเฉิน จำเป็นต้อง Ballast เร่งด่วน แต่ถึงอย่างไร ต้องได้รับความเห็นชอบจาก ผจ.แผนก/นายท่า/ผู้ช่วย ผู้รับผิดชอบพื้นที่ ก่อนทุกครั้งไป

5.5.15 ต้องปฏิบัติตามกฎระเบียบต่าง ๆ ของ OR โดยเคร่งครัด หากพบว่าเรือมีการฝ่าฝืนกฎระเบียบ และมีผลทำให้เกิดความเสียหาย OR จะระงับการสูบน้ำ ทางเรือต้องรับผิดชอบต่อค่าเสียหายที่เกิดขึ้น

5.5.16 สภาพทั่วไประหว่างที่เรือจอดเทียบท่าอยู่

5.5.16.1 เป็นหน้าที่รับผิดชอบของนายเรือ ที่จะต้องดูแลความปลอดภัยของเรือตลอดเวลา

5.5.16.2 เชือกหรือลวดผูกเรือจะต้องตึงตลอดเวลา การผูกเชือกที่ไม่ปลอดภัย ซึ่งเป็นสาเหตุให้ต้องหยุดสูบน้ำ และต้องถอด Loading Arm หรือท่อยาง ออกจาก Manifold ในกรณีที่มีความเสียหายเกิดขึ้น นายเรือจะต้องเป็นผู้รับผิดชอบ

5.5.17 ความปลอดภัย

ผู้ที่ไม่มีหน้าที่เกี่ยวข้องกับการปฏิบัติงานบนเรือ หรือผู้ที่ได้รับอนุญาต ห้ามขึ้นเรือโดยเด็ดขาด หากมีการฝ่าฝืนทางท่าจะสั่งหยุดการสูบลำทันที นายเรือจะต้องเป็นผู้รับผิดชอบ

5.5.18 ห้ามมีการซ่อมทำบนเรือขณะเทียบท่า หากมีความจำเป็นเร่งด่วนในการซ่อมทำสิ่งต่าง ๆ ดังต่อไปนี้จะต้องได้รับอนุญาตจาก ผจ.แผนก/นายท่า/ผู้ช่วย ผู้รับผิดชอบพื้นที่ ประจำพื้นที่ ก่อนคือ

5.5.18.1 การซ่อมทำเครื่องจักรใหญ่ เครื่องจักรช่วย หรืออุปกรณ์ป้องกันไฟ

5.5.18.2 การซ่อมทำ Inters Gas System (IGS) (ถ้ามี)

5.5.18.3 การซ่อมอุปกรณ์เกี่ยวกับ Cargo Pump

5.5.18.4 การซ่อมอุปกรณ์เกี่ยวกับ Ballast

5.5.18.5 งาน Hot Work ห้ามทำนอกห้องเครื่องโดยเด็ดขาด

5.6 แผนการปฏิบัติเมื่อเกิดเหตุฉุกเฉินบริเวณท่าเทียบเรือ

5.6.1 กรณีเกิดเหตุฉุกเฉินบนเรือ ให้ปฏิบัติตามขั้นตอน ดังต่อไปนี้

5.6.1.1 พนักงานประจำเรือ แจ้งเหตุให้ทางท่าทราบโดยทางวิทยุ

5.6.1.2 กรณี Unloading (รับผลิตภัณฑ์จากเรือ) ให้แจ้งเรือหยุดปั๊ม แล้วจึงปิดวาล์วฉุกเฉิน (ESD) ทางท่า และบนเรือ

5.6.1.3 พนักงานประจำท่า กดปุ่มแจ้งเหตุฉุกเฉินประจำท่าเรือ และ พนักงานประจำเรือ แจ้งเหตุฉุกเฉินประจำเรือ

5.6.1.4 พนักงานประจำเรือ ตอบสนองต่อภาวะฉุกเฉินตามลักษณะของเหตุการณ์ ได้แก่

5.6.1.5.1 ไฟไหม้ ให้ดับเพลิงหากสามารถทำได้

5.6.1.2 น้ำมัน/ก๊าซรั่ว ให้ปิดสวิตช์การรั่วไหลหากทำได้ หรือ ฉีดน้ำเจือจางกลุ่มไอก๊าซ/น้ำมัน และป้องกันเพลิงไหม้

5.6.2.3 น้ำมันหก/รั่วไหล หยุดการหก/รั่วไหลทันที ปิดกั้นป้องกันไม่ให้ น้ำมันไหลลงสู่แม่น้ำ และเก็บทำความสะอาด/ขจัดคราบน้ำมันบนเรือ

5.6.1.5 ถอด Loading Arm หรือท่ออย่างสูบลำน้ำมัน (Hose)

5.6.1.6 รีบเตรียมการนำเรือออกจากท่า โดยขณะที่ยังนำเรือออกไม่ได้ ทางท่าพิจารณาให้การช่วยเหลือ เช่น ดับเพลิงประจำท่า, ติดต่อเรือ Tug ให้มาช่วยดับเพลิงหรือดึงเรือออกจากท่า

5.6.2 กรณีเกิดเหตุฉุกเฉินบนท่าเทียบเรือ

5.6.2.1 กรณี Unloading (รับผลิตภัณฑ์จากเรือ) พนักงานท่าเรือ แจ้งให้เรือหยุดปั๊ม และจึงปิดวาล์วฉุกเฉินประจำท่าเรือ

5.6.2.2 พนักงานประจำท่าเรือ แจ้งเหตุเรือทราบทางวิทยุ และแจ้งเหตุให้ ผู้จัดการแผนก/ นายท่า/ผู้ช่วยทราบ

5.6.2.3 เตรียมพร้อมปลด Loading Arm , ท่อยาง และปล่อยเรือออกจากท่า เมื่อทำการหยุดระบบรับ-จ่ายผลิตภัณฑ์เสร็จเรียบร้อยแล้ว

5.6.2.4 ปฏิบัติตาม Pre-Fire Plan ประจำท่า

5.6.2.5 ผู้จัดการแผนก/ผู้จัดการส่วนคลัง ประเมินสถานการณ์ เพื่อตัดสินใจประกาศภาวะฉุกเฉินต่อไป

5.7 ระเบียบการผ่านเข้า-ออกบริเวณท่าเทียบเรือ

5.7.1 กำหนดพนักงานประจำเรือหรือบุคคลภายนอกที่มาติดต่อกับเรือผ่านเข้า-ออกทางประตูแผนกปฏิบัติการน้ำมันเพียงประตูเดียว ทั้งนี้เพื่อเจ้าหน้าที่ รปภ.จะควบคุมดูแลได้สะดวก

5.7.2 พนักงานประจำเรือที่ผ่านเข้า-ออกจะต้องแสดงบัตรที่บริษัทออกให้ทุกครั้ง กรณีไม่มีบัตรเจ้าหน้าที่ รปภ.จะไม่อนุญาตให้ผ่านเข้า-ออก จนกว่าจะได้คำรับรองจากนายเรือหรือต้นเรือ

5.7.3 บุคคลภายนอกที่มาติดต่อกับพนักงานประจำเรือ ห้ามไม่ให้ผ่านเข้า-ออกโดยลำพัง พนักงานประจำเรือจะต้องมารับและส่งผู้มาติดต่อที่ประตูทางเข้าออกของแผนกปฏิบัติการน้ำมัน

5.7.4 พนักงานประจำเรือ หรือบุคคลภายนอกที่มาติดต่อกับเรือ กระทำการฝ่าฝืนไม่ปฏิบัติตามกฎความปลอดภัยของคลัง หรือแสดงพฤติกรรมไม่เหมาะสม เช่น มีอาการเมาสุราจนขาดสติ เจ้าหน้าที่ รปภ. จะพิจารณาไม่อนุญาตให้บุคคลนั้น ๆ ผ่านเข้าคลัง จนกว่าบริษัทเรือจะให้คำรับรอง และว่ากล่าวตักเตือนไม่ให้บุคคลผู้นั้นกระทำความผิดอีก

5.7.5 ต้องปิดอุปกรณ์สื่อสารทุกชนิด ในระหว่างเดินทางผ่านเข้าออกบริเวณคลัง

5.7.6 การนำเสบียง และสิ่งของ ผ่านเข้า-ออกคลังฯ ต้องได้รับการตรวจสอบความปลอดภัยจากเจ้าหน้าที่ รปภ. ทุกครั้ง

5.7.7 สำหรับอะไหล่จะสามารถนำผ่านเข้า-ออกได้ กรณีฉุกเฉินเท่านั้น ซึ่งได้รับอนุญาตจาก ผู้จัดการแผนกหรือผู้จัดการส่วน

5.7.8 การเข้า-ออกของรถ ให้เป็นไปตามระเบียบรักษาความปลอดภัย คลังปิโตรเลียมสุราษฎร์ธานี

6. ภาคผนวก

ภาคผนวกที่ 6.1 Drawing ท่าเทียบเรือ

ท่าเทียบเรือน้ำมันและ LPG

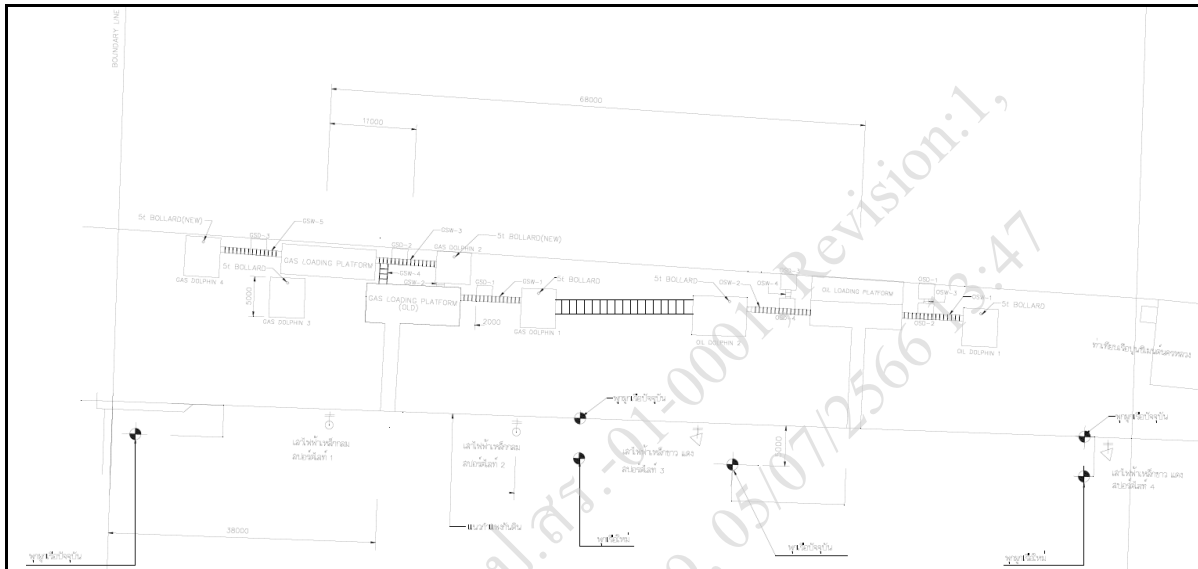

ท่าเทียบเรือน้ำมัน

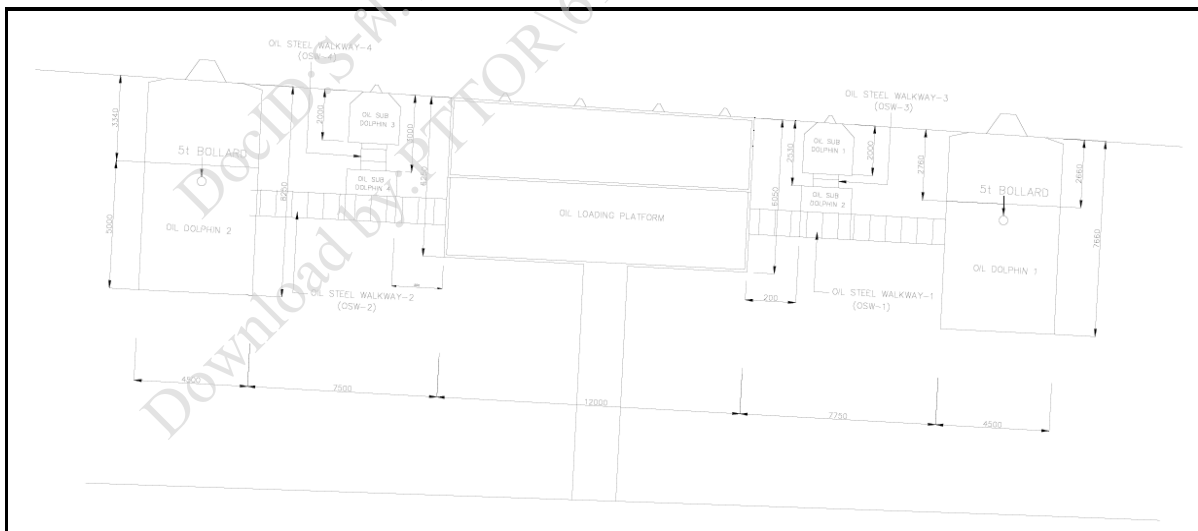

ท่าเทียบเรือ LPG

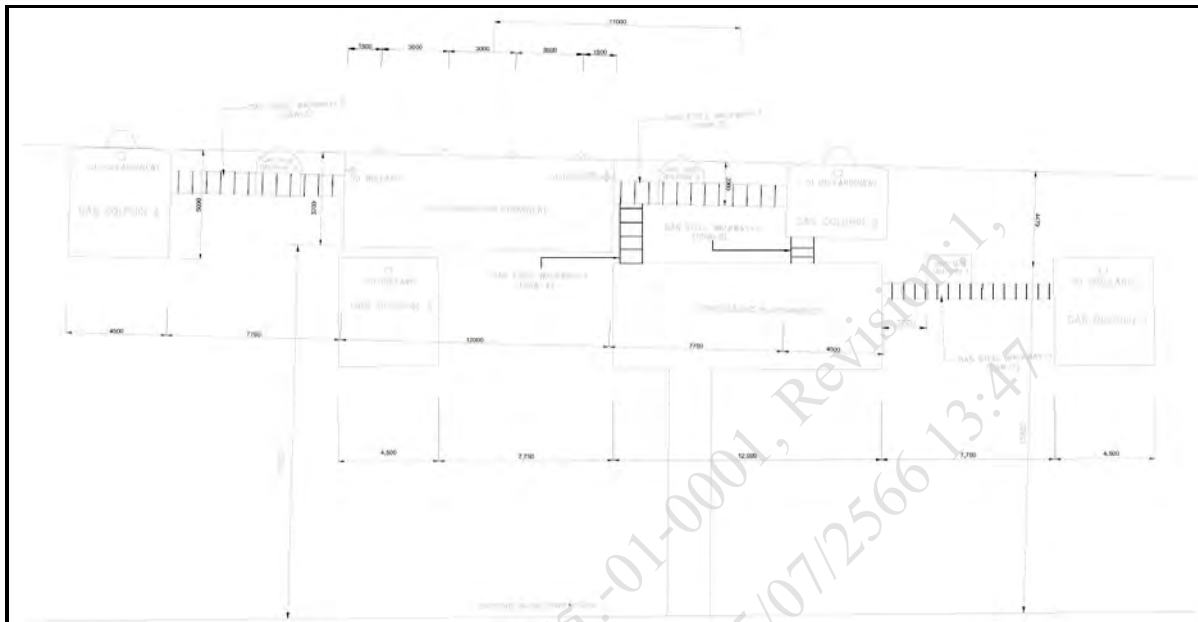

ภาคผนวกที่ 6.2 ภาพแสดงข้อกำหนดที่ทำเรือ

ข้อกำหนดคลังปิโตรเลียมสุราษฎร์ธานี

1. เรือน้ำมันที่จะเข้าเทียบท่า ต้องมีความยาวตลอดลำไม่เกิน 77.00 เมตร
2. เรือก๊าซที่จะเข้าเทียบท่า ต้องมีความยาวตลอดลำไม่เกิน 65.00 เมตร
3. กรณีท่าเทียบเรือน้ำมันหรือท่าเทียบเรือก๊าซมีเรือเทียบท่าอยู่ก่อนแล้ว
 - 3.1 เรือน้ำมันที่จะเข้าเทียบท่า ต้องมีความยาวตลอดลำไม่เกิน 73.00 เมตร
 - 3.2 เรือก๊าซที่จะเข้าเทียบท่า ต้องมีความยาวตลอดลำไม่เกิน 61.00 เมตร
4. ความลึกเฉลี่ยของหน้าท่า
 - 4.1 ท่าเทียบเรือน้ำมันลึก 5.00 เมตร จากระดับน้ำต่ำสุด
 - 4.2 ท่าเทียบเรือก๊าซลึก 4.50 เมตร จากระดับน้ำต่ำสุด
5. ในขณะที่เรือเทียบท่าจะต้องมีความลึกของน้ำใต้ท้องเรือไม่น้อยกว่า 0.60 เมตร

ภาคผนวกที่ 6.3 ภาพแสดงระเบียบการเข้า-ออกที่ทำเทียบเรือ

ระเบียบการเข้า-ออก ผ่านท่า	
1.	การขออนุญาตให้พนักงานขึ้นจากเรือ จะไม่มีผลกระทบ ต่อการปฏิบัติงานในเรือ โดยมีกำลังพลที่มีความสามารถ ในการพจญเหตุฉุกเฉิน และพร้อมนำเรือออกได้ตลอดเวลา
2.	เจ้าหน้าที่ท่าเรือ สามารถติดต่อสื่อสารกับเรือได้ตลอดเวลาและพร้อมสำหรับการปฏิบัติงานได้ทันที
3.	บุคคลที่อนุญาตให้ผ่านคลัง ไม่กระทำความผิด โดยการขนส่ง คำ เสพ ยาเสพติด สิ่งของเลียงยานี อาวุธหรือสิ่งของผิดกฎหมายทุกชนิด
4.	บุคคลที่ผ่านเข้า - ออกคลัง ต้องไม่ดื่มสุรา และของมึนเมาทุกชนิด
5.	จะไม่มีมีการเข้า - ออกระหว่างเวลา 21.00 - 04.00 น. ยกเว้น
5.1	กรณีเจ็บป่วย ต้องรีบทำการรักษา
5.2	กรณีมีพนักงานขอออกจากท่าเนื่องจาก ถึงกำหนดพักชีพหรือลงเรือเมื่อครบกำหนดพักชีพ

ภาคผนวกที่ 6.4 ภาพแสดงแผนระงับเหตุฉุกเฉินที่ทำเทียบเรือ

คลังปิโตรเลียมสุราษฎร์ธานี																					
แผนกเทคนิคคลังและท่าเรือ																					
<p>ฝั่งการแจ้งเหตุฉุกเฉิน</p> <table border="1"> <tr> <td>ผู้ประสานเหตุ/ผู้เห็นเหตุการณ์</td> <td></td> </tr> <tr> <td>แจ้งเหตุ</td> <td> <ul style="list-style-type: none"> - ใช้โทรศัพท์ - กดสัญญาณฉุกเฉิน - ใช้วิทยุ VHF </td> </tr> <tr> <td>แจ้งเหตุ</td> <td> <table border="1"> <tr> <td>CCR คลัง 1</td> <td>2613</td> </tr> <tr> <td>CCR คลัง 2</td> <td>2643</td> </tr> <tr> <td>ผจ.คลัง</td> <td>2601</td> </tr> <tr> <td>เจ้าหน้าที่ความปลอดภัยในการทำงาน</td> <td>2602</td> </tr> <tr> <td>ผจ.แผนก</td> <td>2611, 2617, 2620</td> </tr> </table> </td> </tr> <tr> <td>ประกาศแจ้งเหตุ</td> <td> <ul style="list-style-type: none"> - ประกาศเครื่องขยายเสียง - กดสัญญาณฉุกเฉิน - ใช้โทรศัพท์ภายใน </td> </tr> <tr> <td>เข้าสู่แผนฉุกเฉิน</td> <td></td> </tr> </table>	ผู้ประสานเหตุ/ผู้เห็นเหตุการณ์		แจ้งเหตุ	<ul style="list-style-type: none"> - ใช้โทรศัพท์ - กดสัญญาณฉุกเฉิน - ใช้วิทยุ VHF 	แจ้งเหตุ	<table border="1"> <tr> <td>CCR คลัง 1</td> <td>2613</td> </tr> <tr> <td>CCR คลัง 2</td> <td>2643</td> </tr> <tr> <td>ผจ.คลัง</td> <td>2601</td> </tr> <tr> <td>เจ้าหน้าที่ความปลอดภัยในการทำงาน</td> <td>2602</td> </tr> <tr> <td>ผจ.แผนก</td> <td>2611, 2617, 2620</td> </tr> </table>	CCR คลัง 1	2613	CCR คลัง 2	2643	ผจ.คลัง	2601	เจ้าหน้าที่ความปลอดภัยในการทำงาน	2602	ผจ.แผนก	2611, 2617, 2620	ประกาศแจ้งเหตุ	<ul style="list-style-type: none"> - ประกาศเครื่องขยายเสียง - กดสัญญาณฉุกเฉิน - ใช้โทรศัพท์ภายใน 	เข้าสู่แผนฉุกเฉิน		<p>แผนกเทคนิคคลังและท่าเรือ</p> <p>ท่าเทียบเรือน้ำมัน</p> <p>ระดับที่ 1.2</p> <ol style="list-style-type: none"> หยุดการสูบน้ำถ่ายทันที ปิดวาล์วผลิตภัณฑ์ของคลัง ปิดวาล์วผลิตภัณฑ์ของคลัง ปลดท่อสูบน้ำถ่ายผลิตภัณฑ์ ปิดช่องรับน้ำมันทางเรือให้สนิท รายงานตัวเรือไปพร้อมกันที่จุดรวมพล ปฏิบัติตามคำสั่งหรือตามหน้าที่ในแผนฉุกเฉิน <p>หมายเหตุ</p> <p>ขณะเกิดเหตุฉุกเฉินห้ามปล่อยเรือออกจากท่าเทียบเรือก่อนได้รับอนุญาตจากผู้บริหารเหตุการณ์</p> <p>ระงับเหตุฉุกเฉิน</p> <p>ระดับ 1 คลังสามารถระงับและควบคุมได้เอง</p> <p>ระดับ 2 คลังไม่สามารถระงับและควบคุมได้เอง</p>
ผู้ประสานเหตุ/ผู้เห็นเหตุการณ์																					
แจ้งเหตุ	<ul style="list-style-type: none"> - ใช้โทรศัพท์ - กดสัญญาณฉุกเฉิน - ใช้วิทยุ VHF 																				
แจ้งเหตุ	<table border="1"> <tr> <td>CCR คลัง 1</td> <td>2613</td> </tr> <tr> <td>CCR คลัง 2</td> <td>2643</td> </tr> <tr> <td>ผจ.คลัง</td> <td>2601</td> </tr> <tr> <td>เจ้าหน้าที่ความปลอดภัยในการทำงาน</td> <td>2602</td> </tr> <tr> <td>ผจ.แผนก</td> <td>2611, 2617, 2620</td> </tr> </table>	CCR คลัง 1	2613	CCR คลัง 2	2643	ผจ.คลัง	2601	เจ้าหน้าที่ความปลอดภัยในการทำงาน	2602	ผจ.แผนก	2611, 2617, 2620										
CCR คลัง 1	2613																				
CCR คลัง 2	2643																				
ผจ.คลัง	2601																				
เจ้าหน้าที่ความปลอดภัยในการทำงาน	2602																				
ผจ.แผนก	2611, 2617, 2620																				
ประกาศแจ้งเหตุ	<ul style="list-style-type: none"> - ประกาศเครื่องขยายเสียง - กดสัญญาณฉุกเฉิน - ใช้โทรศัพท์ภายใน 																				
เข้าสู่แผนฉุกเฉิน																					
<p>สัญญาณฉุกเฉิน</p> <ol style="list-style-type: none"> แจ้งเหตุ : เสียงจะดังยาวติดต่อกันประมาณ 10 วินาที ยกเลิก : เสียงจะดังช่วง 4 วินาที และหยุด 2 วินาที จำนวน 3 ครั้ง อพยพ : เสียงจะดังช่วง 5 วินาที และหยุด 2 วินาที สลับกันเป็นเวลา 1 นาที <p>คณะกรรมการร่วมความปลอดภัยฯ คลป.สว.</p>																					



บริษัท ปตท. น้ำมันและ การค้าปลีก จำกัด (มหาชน)

รายงานผลการปฏิบัติตามมาตรการป้องกันและแก้ไขผลกระทบสิ่งแวดล้อม

และมาตรการติดตามตรวจสอบผลกระทบสิ่งแวดล้อม

โครงการปรับปรุงท่าเทียบเรือขนถ่ายน้ำมันและก๊าซปิโตรเลียมเหลว จังหวัดสุราษฎร์ธานี

ระหว่างเดือนมกราคม - มิถุนายน พ.ศ. 2566

ภาคผนวก ข-3

กฎความปลอดภัยเฉพาะงานการนำเรือเข้าเทียบท่า
และการสูบน้ำมัน/ก๊าซ



ข้อกำหนดและระเบียบการใช้ท่าเทียบเรือ

ของ

คลังปิโตรเลียมสุราษฎร์ธานี

ฝ่ายคลังปิโตรเลียมส่วนภูมิภาค

บริษัท ปตท. น้ำมันและการค้าปลีก จำกัด (มหาชน)



1. วัตถุประสงค์

คลังปิโตรเลียมสุราษฎร์ธานี ตั้งอยู่ริมฝั่งแม่น้ำตาปี เลขที่ 13 หมู่ที่ 3 ถ.สุราษฎร์-ปากน้ำ ต.บางกุ้ง อ.เมือง จ.สุราษฎร์ธานี อยู่ในเขตอุตสาหกรรมของเทศบาลเมืองสุราษฎร์ธานีใกล้กับที่ว่าการอำเภอเมือง ศาลากลาง จังหวัด สถานีตำรวจภูธร และท่าเทียบเรือเอกชนต่าง ๆ เป็นคลังสำรองและจำหน่ายผลิตภัณฑ์ปิโตรเลียมของบริษัท ปตท. น้ำมันและการค้าปลีก จำกัด (มหาชน) มีท่าเทียบเรือจำนวน 2 ท่า ได้แก่ท่าเทียบเรื่อน้ำมันและท่าเทียบเรือ LPG โดยได้รับเรือขนส่งปิโตรเลียมที่ผลิตได้ภายในประเทศ เข้ามาเก็บสำรองและจำหน่ายให้กับกลุ่มลูกค้าในเขตจังหวัดภาคใต้

ดังนั้นเพื่อให้การปฏิบัติงานเป็นไปอย่างมีคุณภาพ ความปลอดภัย อาชีวอนามัยและคำนึงถึงสิ่งแวดล้อมทุกขั้นตอน คลังปิโตรเลียมสุราษฎร์ธานีจึงออกข้อกำหนดและระเบียบการใช้ท่าเทียบเรือฉบับนี้ โดยมีวัตถุประสงค์เพื่อจะป้องกันมิให้เกิดความสูญเสียต่อชีวิต ทรัพย์สิน ของบริษัท ปตท.น้ำมันและการค้าปลีก จำกัด (มหาชน) และผู้ที่เกี่ยวข้อง

2. ขอบข่าย

ข้อกำหนดและระเบียบการใช้ท่าเทียบเรือ (Port Information) ฉบับนี้ ประกาศใช้สำหรับ

1. ท่าเทียบเรือ LPG ของคลังปิโตรเลียมสุราษฎร์ธานี
2. ท่าเทียบเรื่อน้ำมัน ของคลังปิโตรเลียมสุราษฎร์ธานี

3. เอกสารอ้างอิง

พระราชบัญญัติป้องกันเรือโดนกัน พ.ศ.๒๕๒๒

International Safety Guide for Oil Tankers and Terminals (ISGOTT)

Society of International Gas Tanker and Terminal Operators (SIGTTO)

4. คำจำกัดความ

OR คือ บริษัท ปตท.น้ำมันและการค้าปลีก จำกัด (มหาชน)

5. ข้อกำหนดและระเบียบการใช้ท่าเทียบเรือ (Port Information) ประกอบด้วยหัวข้อต่าง ๆ ดังนี้

5.1 ข้อมูลเจ้าของท่าเรือ

บริษัท ปตท.น้ำมันและการค้าปลีก จำกัด (มหาชน)

ที่อยู่ : เลขที่ 555 ถนนวิภาวดีรังสิต แขวงจตุจักร เขตจตุจักร กรุงเทพมหานคร 10900

ติดต่อ : โทรศัพท์ 0-2537-2000

5.2 ข้อมูลผู้ดำเนินการท่าเรือ

คลังปิโตรเลียมสุราษฎร์ธานี

ที่อยู่ : เลขที่ 13 หมู่ที่ 3 ถนนปากน้ำตาปี ต.บางกุ้ง อ.เมือง จ.สุราษฎร์ธานี 84000

ติดต่อ : โทรศัพท์ 0-7728-3980

5.3 ข้อมูลท่าเทียบเรือ

5.3.1 ที่ตั้ง

- LAT 9°10'33.2"N
- LONG 99°21'38.3"E

5.3.2 ลักษณะทั่วไปของท่าเทียบเรื่อน้ำมัน

- เป็นสะพานเทียบเรือยื่น (JETTY) ไปในแม่น้ำตาปีทางทิศเหนือ
 - เป็นรูปตัวที (T-SHAPE)
 - ระยะห่างจากฝั่ง 20 เมตร
 - ระยะห่างจากท่าเทียบเรือ LPG ประมาณ 30 เมตร
 - ความยาวท่าเทียบเรือรวมหลักเทียบเรือ 35.64 เมตร
 - ความยาวระหว่างพุกผูกเรือ 88.00 เมตร
 - มีสะพานเชื่อมต่อกับท่าเทียบเรือ LPG
 - สามารถรับเรือขนาดไม่เกิน 4,500 ตันกรอสส์
 - ท่าเทียบเรือประกอบด้วย สะพานท่าเทียบเรือ หลักผูกเรือ หลักปะทะ พื้นที่ปฏิบัติงาน (PLATFORM)

- ทางด้านทิศตะวันออกติดกับท่าเทียบเรือของ บริษัท ปูนซีเมนต์นครหลวง ทางด้านทิศตะวันตกติดกับท่าเทียบเรือ LPG
- สำหรับท่าเทียบเรื่อน้ำมัน การนำเรือเข้ามาเพื่อเทียบท่าและออกจากท่าถือว่าเป็นการนำเรือในพื้นที่จำกัด (CONFINED SPACE) โดยสามารถเข้าและออกได้ตลอด 24 ชม. เว้นแต่กรณีอากาศแปรปรวน หรือมีคลื่นลมแรงผิดปกติ

5.3.3 ลักษณะทั่วไปของท่าเทียบเรือ LPG

- เป็นสะพานเทียบเรือยื่น (JETTY) ไปในแม่น้ำตาปีทางทิศเหนือ
 - เป็นรูปตัวที (T-SHAPE)
 - ระยะห่างจากฝั่ง 20 เมตร
 - ระยะห่างจากท่าเทียบเรื่อน้ำมันประมาณ 30 เมตร
 - ความยาวท่าเทียบเรือรวมหลักเทียบเรือ 36.00 เมตร
 - ความยาวระหว่างพุกผูกเรือ 83.00 เมตร
 - มีสะพานเชื่อมต่อกับท่าเทียบเรื่อน้ำมัน
 - สามารถรับเรือขนาดไม่เกิน 1,250 ตันกรอสส์
 - ท่าเทียบเรือประกอบด้วย สะพานท่าเทียบเรือ หลักผูกเรือ หลักปะทะ พื้นที่ปฏิบัติงาน (PLATFORM)
 - ทางด้านทิศตะวันออกติดกับท่าเทียบเรื่อน้ำมัน ทางด้านทิศตะวันตกติดกับท่าเทียบเรือแรยิปซัม ของเอกชน
 - สำหรับท่าเทียบเรือ LPG การนำเรือเข้ามาเพื่อเทียบท่าและออกจากท่าถือว่าเป็นการนำเรือในพื้นที่จำกัด (CONFINED SPACE) โดยสามารถเข้าและออกได้ตลอด 24 ชม. เว้นแต่กรณีอากาศแปรปรวน หรือมีคลื่นลมแรงผิดปกติ

5.3.4 ข้อกำหนดการเทียบท่า

- เรือน้ำมันที่จะเข้าเทียบท่า ต้องมีความยาวตลอดลำไม่เกิน 77.00 เมตร
- เรือ LPG ที่จะเข้าเทียบท่า ต้องมีความยาวตลอดลำไม่เกิน 65.00 เมตร
- กรณีท่าเทียบเรือน้ำมันหรือท่าเทียบเรือ LPG มีเรือเทียบท่าอยู่ก่อนแล้ว
 - เรือน้ำมันที่จะเข้าเทียบท่า ต้องมีความยาวตลอดลำไม่เกิน 73.00 เมตร
 - เรือ LPG ที่จะเข้าเทียบท่า ต้องมีความยาวตลอดลำไม่เกิน 61.00 เมตร
- ความลึกเฉลี่ยของหน้าท่า
 - ท่าเทียบเรือน้ำมัน ลึก 5.00 เมตร จากระดับน้ำต่ำสุด
 - ท่าเทียบเรือ LPG ลึก 4.50 เมตร จากระดับน้ำต่ำสุด
- ในขณะที่เรือเทียบท่าจะต้องมีความลึกของน้ำใต้ท้องเรือไม่น้อยกว่าร้อยละ 10 ของอัตรากินน้ำลึกสูงสุดของเรือ ตามที่กฎหมายกำหนด
- การรับและปล่อยเรือ
 - จำนวนเรือ Tug Boat จำนวน 2 ลำ
 - จำนวนเรือรับเชือก จำนวน 1 ลำ
 - พนักงานรับเชือกเรือ จำนวน 2 คน

5.3.5 ค่าบริการเรือรับเชือก และพนักงานรับเชือก

เรือบรรทุกผลิตภัณฑ์ของ OR ที่เข้าเทียบท่า คลังปิโตรเลียมสุราษฎร์ธานีเป็นผู้ออกค่าใช้จ่ายในการใช้บริการเรือรับเชือก และพนักงานรับเชือก ในกรณีเป็นเรือของลูกค้าที่มาใช้บริการ ลูกค้าจะต้องเป็นผู้ออกค่าใช้จ่าย

5.3.6 การรับสินค้า

ท่าเทียบเรือ	ชนิดของผลิตภัณฑ์	Loading Arm/Hose			อัตราการสูบลำ	ความดันสูบลำ
		ขนาด	มาตรฐาน	จำนวน	(สูงสุด) (M ³ /Hr)	(สูงสุด) (BarG)
ท่าเทียบเรือน้ำมัน	GB1 (Hose)	6"	ASA 150	1	500	4
	ULG (Hose)	6"	ASA 150	1	500	4
	JP-8 (Hose)	6"	ASA 150	1	500	4
	FO (Hose)	6"	ASA 150	1	500	4
	ETN (Hose)	6"	ASA 150	1	500	4
	HSD (Hose)	8"	ASA 150	1	600	4
	GB2 (Hose)	8"	ASA 150	1	600	4
	Spare (Hose)	8"	ASA 150	1	600	4
ท่าเทียบเรือ LPG	LPG- Liquid	6"	ASA 300	1	400	12
	LPG-Vapor	4"	ASA 300	1	-	8
	LPG- Liquid (Hose)	6"	ASA 300	1	400	12
	LPG-Vapor (Hose)	4"	ASA 300	1	-	8

5.4 อุปกรณ์ผูกเรือ

5.4.1 เชือกผูกเรือจำนวนไม่น้อยกว่า 8 เส้น

5.4.2 ต้องมีกว้านสำหรับดึงเชือกที่ภาคหัวและภาคท้ายเรือ ไม่น้อยกว่าภาคละ 1 ชุด

5.5 ข้อกำหนดและข้อพึงปฏิบัติของเรือทุก ๆ ลำ

5.5.1 เรือที่เข้าเทียบท่าของ OR ทุกลำต้องผ่านการตรวจสอบเรือจาก PTT Marine Group ก่อน

5.5.2 ก่อนเข้าเทียบท่า สมอของเรือ (ด้านนอก) ต้องทิ้งที่ระยะห่างจากแนวหน้าท่าประมาณ 50 เมตร โดยความยาวของโซ่สมออยู่ไม่น้อยกว่า 2 สเกล (Shackles)

5.5.3 ต้องเทียบเรือทวนกระแสน้ำ แต่ทั้งนี้ต้องขึ้นกับสภาพความเร็วลมและความเร็วกระแสน้ำที่มีอิทธิพลกับเรือในขณะนั้น

5.5.4 ต้องทิ้งสมอในการกลับลำเรือ

5.5.5 การขึ้นเชือกผูกเรือต้องได้มาตรฐานที่กำหนดไว้ในข้อ 5.4.1

5.5.6 นายเรือหรือนายประจำเรือ ต้องควบคุมการปฏิบัติงานของลูกเรือโดยใกล้ชิดในการส่งเชือกและผูกเชือกเรือในการเข้าเทียบท่า

5.5.7 เรือทุกลำต้องปฏิบัติตามคำแนะนำของ ISGOTT (International Safety Guide for Oil Tankers and Terminals) สำหรับเรือบรรทุกน้ำมัน และ SIGTTO (Society of International Gas Tanker and Terminal Operators) สำหรับเรือบรรทุก LPG รวมทั้งอุปกรณ์ที่ใช้ในการเทียบเรือต้องรักษาไว้ให้อยู่ในสภาพใช้งานได้ดี (Good Working Conditions)

5.5.8 ในกรณีที่คลื่นลมแรงหรือสภาพอากาศไม่เอื้ออำนวยต่อการเทียบเรืออย่างปลอดภัย ให้ ผจ. แผนก/นายท่าหรือผู้ช่วยนายท่า ผู้รับผิดชอบพื้นที่พิจารณาตัดสินใจที่จะไม่อนุญาตให้เรือเข้าเทียบท่าและออกจากท่า

5.5.9 ปฏิบัติตาม Ship Shore Safety Checklist โดยเคร่งครัด

5.5.10 ในการเทียบท่าทุกครั้งทางท่าจะจัดเรือ Tug Boat จำนวน 2 ลำ เรือรับเชือก จำนวน 1 ลำ มาช่วยในการดึง-ดัน-ประคองเรือเพื่อความสะดวกและปลอดภัย ทั้งขาเข้าและขาออก

5.5.11 ในการนำเรือในร่องน้ำเพื่อเทียบท่า OR ให้เรือทุกลำยึดถือหลักปฏิบัติตามพระราชบัญญัติป้องกันเรือโดนกัน พ.ศ.๒๕๒๒ อย่างเคร่งครัด

5.5.12 กรณีที่มีการเปลี่ยนนายเรือ บริษัทเจ้าของเรือจะต้องแจ้งให้ OR ทราบล่วงหน้าอย่างน้อย 1 วันทำการ และสำเนาประกาศนียบัตรของคนที่ทำหน้าที่นายเรือลำนั้น ซึ่งจะต้องถือประกาศนียบัตรที่ออกโดยกรมเจ้าท่า ไม่ต่ำกว่าขนาดตันกรอสส์ของเรือ และดำเนินการตามระเบียบกรมเจ้าท่า

5.5.13 นายเรือที่ไม่เคยนำเรือเข้าเทียบท่า OR ภายใน 1 ปี OR ขอสงวนสิทธิ์ในการทดสอบความสามารถของนายเรือและ/หรือเชิวนายเรือมาทดลองทำความเข้าใจ ในการนำเรือเข้าเทียบท่าอย่างปลอดภัย

5.5.14 ขณะที่เรือทำการสูบน้ำอยู่ในท่านั้น ทางเรือจะต้องระมัดระวังอย่างเข้มงวดในสิ่งต่อไปนี้

5.5.14.1 ป้องกันมิให้มีการสูบน้ำเข้าในท่อทางรับ-จ่ายผลิตภัณฑ์โดยเด็ดขาด ลิ้นน้ำทะเล (Sea Chest Valves) ทุกตัวจะต้องปิดสนิท และ Seal ให้เรียบร้อย

5.5.14.2 ในระหว่างการสูบน้ำน้ำมัน ห้ามสูบน้ำเข้าถังเรือโดยเด็ดขาด ยกเว้นกรณีฉุกเฉิน จำเป็นต้อง Ballast เร่งด่วน แต่ถึงอย่างไร ต้องได้รับความเห็นชอบจาก ผจ.แผนก/นายท่า/ผู้ช่วย ผู้รับผิดชอบพื้นที่ ก่อนทุกครั้งไป

5.5.15 ต้องปฏิบัติตามกฎระเบียบต่าง ๆ ของ OR โดยเคร่งครัด หากพบว่าเรือมีการฝ่าฝืนกฎระเบียบ และมีผลทำให้เกิดความเสียหาย OR จะระงับการสูบน้ำ ทางเรือต้องรับผิดชอบต่อค่าเสียหายที่เกิดขึ้น

5.5.16 สภาพทั่วไประหว่างที่เรือจอดเทียบท่าอยู่

5.5.16.1 เป็นหน้าที่รับผิดชอบของนายเรือ ที่จะต้องดูแลความปลอดภัยของเรือตลอดเวลา

5.5.16.2 เชือกหรือลวดผูกเรือจะต้องตึงตลอดเวลา การผูกเชือกที่ไม่ปลอดภัย ซึ่งเป็นสาเหตุให้ต้องหยุดสูบน้ำ และต้องถอด Loading Arm หรือท่อยาง ออกจาก Manifold ในกรณีที่มีความเสียหายเกิดขึ้น นายเรือจะต้องเป็นผู้รับผิดชอบ

5.5.17 ความปลอดภัย

ผู้ที่ไม่มีหน้าที่เกี่ยวข้องกับการปฏิบัติงานบนเรือ หรือผู้ที่ได้รับอนุญาต ห้ามขึ้นเรือโดยเด็ดขาด หากมีการฝ่าฝืนทางท่าจะสั่งหยุดการสูบลำทันที นายเรือจะต้องเป็นผู้รับผิดชอบ

5.5.18 ห้ามมีการซ่อมทำบนเรือขณะเทียบท่า หากมีความจำเป็นเร่งด่วนในการซ่อมทำสิ่งต่าง ๆ ดังต่อไปนี้จะต้องได้รับอนุญาตจาก ผจ.แผนก/นายท่า/ผู้ช่วย ผู้รับผิดชอบพื้นที่ ประจำพื้นที่ ก่อนคือ

5.5.18.1 การซ่อมทำเครื่องจักรใหญ่ เครื่องจักรช่วย หรืออุปกรณ์ป้องกันไฟ

5.5.18.2 การซ่อมทำ Inters Gas System (IGS) (ถ้ามี)

5.5.18.3 การซ่อมอุปกรณ์เกี่ยวกับ Cargo Pump

5.5.18.4 การซ่อมอุปกรณ์เกี่ยวกับ Ballast

5.5.18.5 งาน Hot Work ห้ามทำนอกห้องเครื่องโดยเด็ดขาด

5.6 แผนการปฏิบัติเมื่อเกิดเหตุฉุกเฉินบริเวณท่าเทียบเรือ

5.6.1 กรณีเกิดเหตุฉุกเฉินบนเรือ ให้ปฏิบัติตามขั้นตอน ดังต่อไปนี้

5.6.1.1 พนักงานประจำเรือ แจ้งเหตุให้ทางท่าทราบโดยทางวิทยุ

5.6.1.2 กรณี Unloading (รับผลิตภัณฑ์จากเรือ) ให้แจ้งเรือหยุดปั๊ม แล้วจึงปิดวาล์วฉุกเฉิน (ESD) ทางท่า และบนเรือ

5.6.1.3 พนักงานประจำท่า กดปุ่มแจ้งเหตุฉุกเฉินประจำท่าเรือ และ พนักงานประจำเรือ แจ้งเหตุฉุกเฉินประจำเรือ

5.6.1.4 พนักงานประจำเรือ ตอบสนองต่อภาวะฉุกเฉินตามลักษณะของเหตุการณ์ ได้แก่

5.6.1.5.1 ไฟไหม้ ให้ดับเพลิงหากสามารถทำได้

5.6.1.2 น้ำมัน/ก๊าซรั่ว ให้ปิดสวิตช์การรั่วไหลหากทำได้ หรือ ฉีดน้ำเจือจางกลุ่มไอก๊าซ/น้ำมัน และป้องกันเพลิงไหม้

5.6.2.3 น้ำมันหก/รั่วไหล หยุดการหก/รั่วไหลทันที ปิดกั้นป้องกันไม่ให้ น้ำมันไหลลงสู่แม่น้ำ และเก็บทำความสะอาด/ขจัดคราบน้ำมันบนเรือ

5.6.1.5 ถอด Loading Arm หรือท่อจ่ายสูบลำน้ำมัน (Hose)

5.6.1.6 รีบเตรียมการนำเรือออกจากท่า โดยขณะที่ยังนำเรือออกไม่ได้ ทางท่าพิจารณาให้การช่วยเหลือ เช่น ดับเพลิงประจำท่า, ติดต่อเรือ Tug ให้มาช่วยดับเพลิงหรือดึงเรือออกจากท่า

5.6.2 กรณีเกิดเหตุฉุกเฉินบนท่าเทียบเรือ

5.6.2.1 กรณี Unloading (รับผลิตภัณฑ์จากเรือ) พนักงานท่าเรือ แจ้งให้เรือหยุดปั๊ม และจึงปิดวาล์วฉุกเฉินประจำท่าเรือ

5.6.2.2 พนักงานประจำท่าเรือ แจ้งเหตุเรือทราบทางวิทยุ และแจ้งเหตุให้ ผู้จัดการแผนก/ นายท่า/ผู้ช่วยทราบ

5.6.2.3 เตรียมพร้อมปลด Loading Arm , ท่อยาง และปล่อยเรือออกจากท่า เมื่อทำการหยุดระบบรับ-จ่ายผลิตภัณฑ์เสร็จเรียบร้อยแล้ว

5.6.2.4 ปฏิบัติตาม Pre-Fire Plan ประจำท่า

5.6.2.5 ผู้จัดการแผนก/ผู้จัดการส่วนคลัง ประเมินสถานการณ์ เพื่อตัดสินใจประกาศภาวะฉุกเฉินต่อไป

5.7 ระเบียบการผ่านเข้า-ออกบริเวณท่าเทียบเรือ

5.7.1 กำหนดพนักงานประจำเรือหรือบุคคลภายนอกที่มาติดต่อกับเรือผ่านเข้า-ออกทางประตูแผนกปฏิบัติการน้ำมันเพียงประตูเดียว ทั้งนี้เพื่อเจ้าหน้าที่ รปภ.จะควบคุมดูแลได้สะดวก

5.7.2 พนักงานประจำเรือที่ผ่านเข้า-ออกจะต้องแสดงบัตรที่บริษัทออกให้ทุกครั้ง กรณีไม่มีบัตรเจ้าหน้าที่ รปภ.จะไม่อนุญาตให้ผ่านเข้า-ออก จนกว่าจะได้คำรับรองจากนายเรือหรือต้นเรือ

5.7.3 บุคคลภายนอกที่มาติดต่อกับพนักงานประจำเรือ ห้ามไม่ให้ผ่านเข้า-ออกโดยลำพัง พนักงานประจำเรือจะต้องมารับและส่งผู้มาติดต่อที่ประตูทางเข้าออกของแผนกปฏิบัติการน้ำมัน

5.7.4 พนักงานประจำเรือ หรือบุคคลภายนอกที่มาติดต่อกับเรือ กระทำการฝ่าฝืนไม่ปฏิบัติตามกฎความปลอดภัยของคลัง หรือแสดงพฤติกรรมไม่เหมาะสม เช่น มีอาการเมาสุราจนขาดสติ เจ้าหน้าที่ รปภ. จะพิจารณาไม่อนุญาตให้บุคคลนั้น ๆ ผ่านเข้าคลัง จนกว่าบริษัทเรือจะให้คำรับรอง และว่ากล่าวตักเตือนไม่ให้บุคคลผู้นั้นกระทำความผิดอีก

5.7.5 ต้องปิดอุปกรณ์สื่อสารทุกชนิด ในระหว่างเดินทางผ่านเข้าออกบริเวณคลัง

5.7.6 การนำเสบียง และสิ่งของ ผ่านเข้า-ออกคลังฯ ต้องได้รับการตรวจสอบความปลอดภัยจากเจ้าหน้าที่ รปภ. ทุกครั้ง

5.7.7 สำหรับอะไหล่จะสามารถนำผ่านเข้า-ออกได้ กรณีฉุกเฉินเท่านั้น ซึ่งได้รับอนุญาตจาก ผู้จัดการแผนกหรือผู้จัดการส่วน

5.7.8 การเข้า-ออกของรถ ให้เป็นไปตามระเบียบรักษาความปลอดภัย คลังปิโตรเลียมสุราษฎร์ธานี

6. ภาคผนวก

ภาคผนวกที่ 6.1 Drawing ท่าเทียบเรือ

ท่าเทียบเรือน้ำมันและ LPG

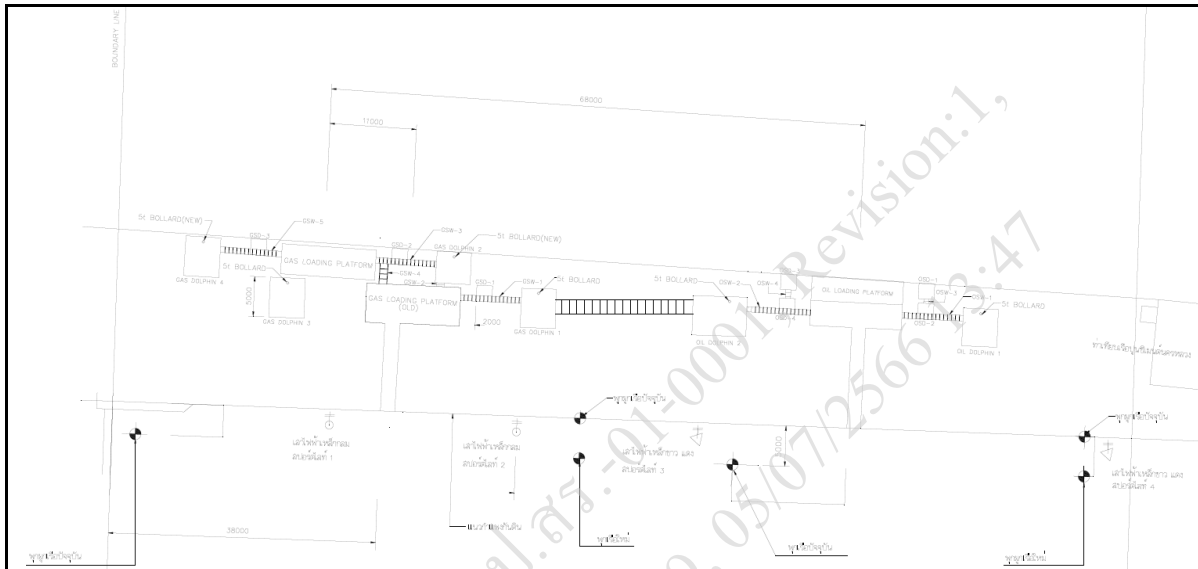

ท่าเทียบเรือน้ำมัน

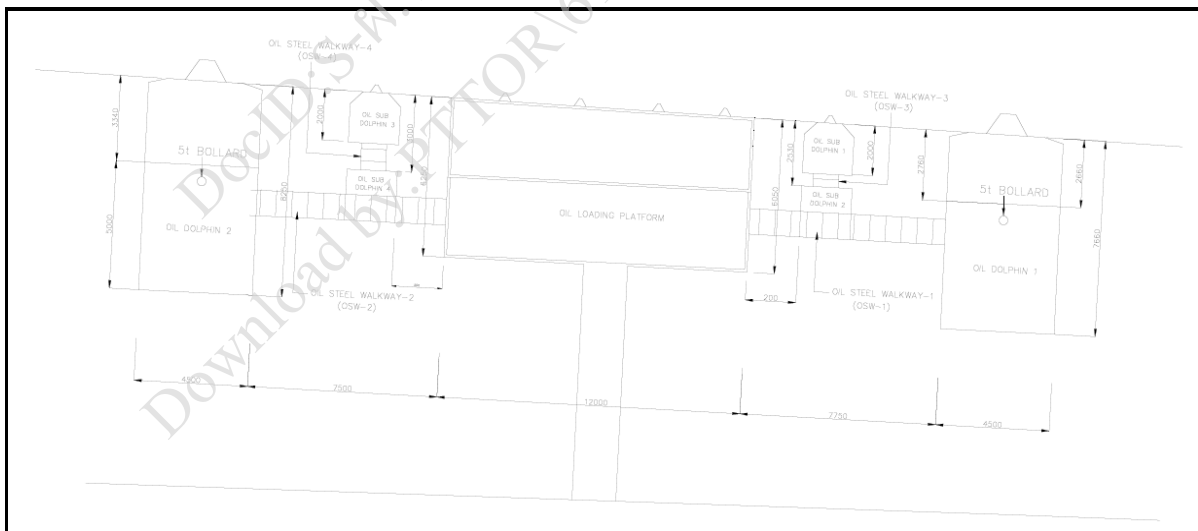

ท่าเทียบเรือ LPG

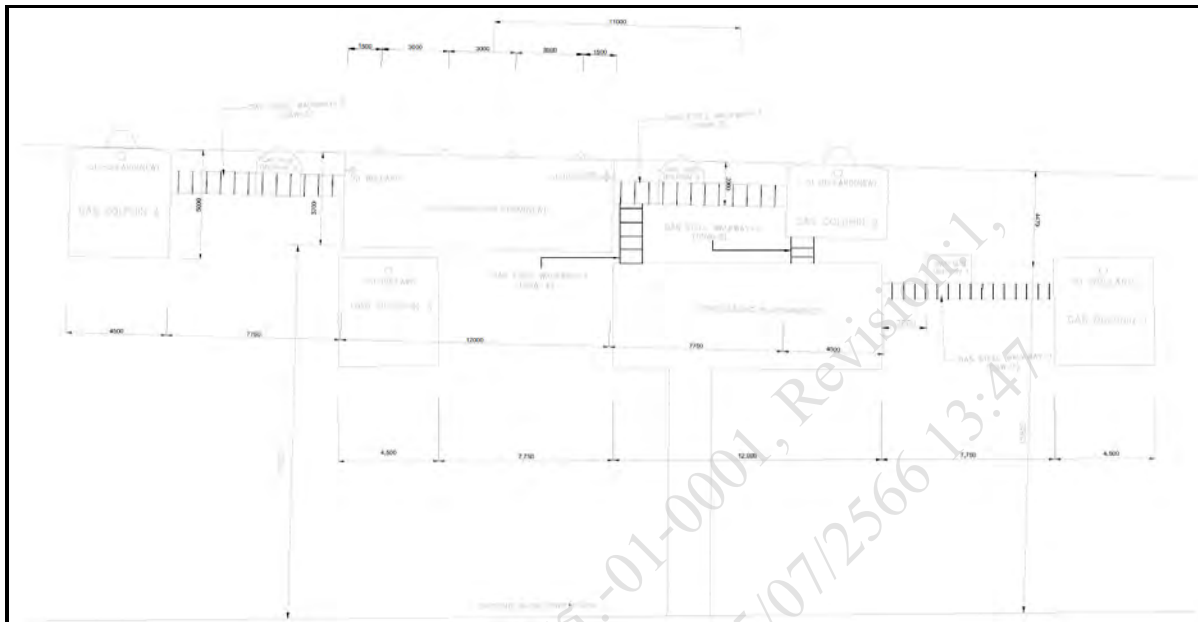

ภาคผนวกที่ 6.2 ภาพแสดงข้อกำหนดที่ทำเรือ

ข้อกำหนดคลังปิโตรเลียมสุราษฎร์ธานี

1. เรือน้ำมันที่จะเข้าเทียบท่า ต้องมีความยาวตลอดลำไม่เกิน 77.00 เมตร
2. เรือก๊าซที่จะเข้าเทียบท่า ต้องมีความยาวตลอดลำไม่เกิน 65.00 เมตร
3. กรณีท่าเทียบเรือน้ำมันหรือท่าเทียบเรือก๊าซมีเรือเทียบท่าอยู่ก่อนแล้ว
 - 3.1 เรือน้ำมันที่จะเข้าเทียบท่า ต้องมีความยาวตลอดลำไม่เกิน 73.00 เมตร
 - 3.2 เรือก๊าซที่จะเข้าเทียบท่า ต้องมีความยาวตลอดลำไม่เกิน 61.00 เมตร
4. ความลึกเฉลี่ยของหน้าท่า
 - 4.1 ท่าเทียบเรือน้ำมันลึก 5.00 เมตร จากระดับน้ำต่ำสุด
 - 4.2 ท่าเทียบเรือก๊าซลึก 4.50 เมตร จากระดับน้ำต่ำสุด
5. ในขณะที่เรือเทียบท่าจะต้องมีความลึกของน้ำใต้ท้องเรือไม่น้อยกว่า 0.60 เมตร

ภาคผนวกที่ 6.3 ภาพแสดงระเบียบการเข้า-ออกที่ทำเทียบเรือ

ระเบียบการเข้า-ออก ผ่านท่า	
1.	การขออนุญาตให้พนักงานขึ้นจากเรือ จะไม่มีผลกระทบ ต่อการปฏิบัติงานในเรือ โดยมีกำลังพลที่มีความสามารถ ในการพจญเหตุฉุกเฉิน และพร้อมนำเรือออกได้ตลอดเวลา
2.	เจ้าหน้าที่ท่าเรือ สามารถติดต่อสื่อสารกับเรือได้ตลอดเวลาและพร้อมสำหรับการปฏิบัติงานได้ทันที
3.	บุคคลที่อนุญาตให้ผ่านคลัง ไม่กระทำความผิด โดยการขนส่ง คำ เสพ ยาเสพติด สิ่งของเลียงยานี อาวุธหรือสิ่งของผิดกฎหมายทุกชนิด
4.	บุคคลที่ผ่านเข้า - ออกคลัง ต้องไม่ดื่มสุรา และของมึนเมาทุกชนิด
5.	จะไม่มีมีการเข้า - ออกระหว่างเวลา 21.00 - 04.00 น. ยกเว้น
5.1	กรณีเจ็บป่วย ต้องรีบทำการรักษา
5.2	กรณีมีพนักงานขอออกจากท่าเนื่องจาก ถึงกำหนดพักชีพหรือลงเรือเมื่อครบกำหนดพักชีพ

ภาคผนวกที่ 6.4 ภาพแสดงแผนระงับเหตุฉุกเฉินที่ทำเทียบเรือ

คลังปิโตรเลียมสุราษฎร์ธานี																					
แผนกเทคนิคคลังและท่าเรือ																					
ฝั่งการแจ้งเหตุฉุกเฉิน <table border="1"> <tr> <td>ผู้ประสานเหตุ/ผู้เห็นเหตุการณ์</td> <td></td> </tr> <tr> <td>แจ้งเหตุ</td> <td> - ใช้โทรศัพท์ - กดสัญญาณฉุกเฉิน - ใช้วิทยุ VHF </td> </tr> <tr> <td>แจ้งเหตุ</td> <td> <table border="1"> <tr> <td>CCR คลัง 1</td> <td>2613</td> </tr> <tr> <td>CCR คลัง 2</td> <td>2643</td> </tr> <tr> <td>ผจ.คลัง</td> <td>2601</td> </tr> <tr> <td>เจ้าหน้าที่ความปลอดภัยในการทำงาน</td> <td>2602</td> </tr> <tr> <td>ผจ.แผนก</td> <td>2611, 2617, 2620</td> </tr> </table> </td> </tr> <tr> <td>ประกาศแจ้งเหตุ</td> <td> - ประกาศเครื่องขยายเสียง - กดสัญญาณฉุกเฉิน - ใช้โทรศัพท์ภายใน </td> </tr> <tr> <td>เข้าสู่แผนฉุกเฉิน</td> <td></td> </tr> </table>	ผู้ประสานเหตุ/ผู้เห็นเหตุการณ์		แจ้งเหตุ	- ใช้โทรศัพท์ - กดสัญญาณฉุกเฉิน - ใช้วิทยุ VHF	แจ้งเหตุ	<table border="1"> <tr> <td>CCR คลัง 1</td> <td>2613</td> </tr> <tr> <td>CCR คลัง 2</td> <td>2643</td> </tr> <tr> <td>ผจ.คลัง</td> <td>2601</td> </tr> <tr> <td>เจ้าหน้าที่ความปลอดภัยในการทำงาน</td> <td>2602</td> </tr> <tr> <td>ผจ.แผนก</td> <td>2611, 2617, 2620</td> </tr> </table>	CCR คลัง 1	2613	CCR คลัง 2	2643	ผจ.คลัง	2601	เจ้าหน้าที่ความปลอดภัยในการทำงาน	2602	ผจ.แผนก	2611, 2617, 2620	ประกาศแจ้งเหตุ	- ประกาศเครื่องขยายเสียง - กดสัญญาณฉุกเฉิน - ใช้โทรศัพท์ภายใน	เข้าสู่แผนฉุกเฉิน		แผนกเทคนิคคลังและท่าเรือ ท่าเทียบเรือน้ำมัน ระดับที่ 1.2 1. หยุดการสูบน้ำถ่ายทันที 2. ปิดวาล์วผลิตภัณฑ์ของคลัง 3. ปิดวาล์วผลิตภัณฑ์ของคลัง 4. ปลดท่อสูบน้ำถ่ายผลิตภัณฑ์ 5. ปิดช่องรับน้ำมันทางเรือให้สนิท 6. รายงานตัวเรือไปพร้อมกันที่จุดรวมพล 7. ปฏิบัติตามคำสั่งหรือตามหน้าที่ในแผนฉุกเฉิน หมายเหตุ ขณะเกิดเหตุฉุกเฉินห้ามปล่อยเรือออกจากท่าเทียบเรือก่อนได้รับอนุญาตจากผู้อำนวยการเหตุฉุกเฉิน ระงับเหตุฉุกเฉิน ระดับ 1 คลังสามารถระงับและควบคุมได้เอง ระดับ 2 คลังไม่สามารถระงับและควบคุมได้เอง
ผู้ประสานเหตุ/ผู้เห็นเหตุการณ์																					
แจ้งเหตุ	- ใช้โทรศัพท์ - กดสัญญาณฉุกเฉิน - ใช้วิทยุ VHF																				
แจ้งเหตุ	<table border="1"> <tr> <td>CCR คลัง 1</td> <td>2613</td> </tr> <tr> <td>CCR คลัง 2</td> <td>2643</td> </tr> <tr> <td>ผจ.คลัง</td> <td>2601</td> </tr> <tr> <td>เจ้าหน้าที่ความปลอดภัยในการทำงาน</td> <td>2602</td> </tr> <tr> <td>ผจ.แผนก</td> <td>2611, 2617, 2620</td> </tr> </table>	CCR คลัง 1	2613	CCR คลัง 2	2643	ผจ.คลัง	2601	เจ้าหน้าที่ความปลอดภัยในการทำงาน	2602	ผจ.แผนก	2611, 2617, 2620										
CCR คลัง 1	2613																				
CCR คลัง 2	2643																				
ผจ.คลัง	2601																				
เจ้าหน้าที่ความปลอดภัยในการทำงาน	2602																				
ผจ.แผนก	2611, 2617, 2620																				
ประกาศแจ้งเหตุ	- ประกาศเครื่องขยายเสียง - กดสัญญาณฉุกเฉิน - ใช้โทรศัพท์ภายใน																				
เข้าสู่แผนฉุกเฉิน																					
สัญญาฉุกเฉิน 1. แจ้งเหตุ : เสียจะตั้งยาวติดต่อกันประมาณ 10 วินาที 2. ยกเลิก : เสียจะตั้งช่วง 4 วินาที และหยุด 2 วินาที จำนวน 3 ครั้ง 3. อพยพ : เสียจะตั้งช่วง 5 วินาที และหยุด 2 วินาที สลับกันเป็นเวลา 1 นาที คณะกรรมการร่วมความปลอดภัยฯ คป.สว.																					



บริษัท ปตท. น้ำมันและ การค้าปลีก จำกัด (มหาชน)

รายงานผลการปฏิบัติตามมาตรการป้องกันและแก้ไขผลกระทบสิ่งแวดล้อม

และมาตรการติดตามตรวจสอบผลกระทบสิ่งแวดล้อม

โครงการปรับปรุงท่าเทียบเรือขนถ่ายน้ำมันและก๊าซปิโตรเลียมเหลว จังหวัดสุราษฎร์ธานี

ระหว่างเดือนมกราคม - มิถุนายน พ.ศ. 2566

ภาคผนวก ข-4

เอกสารรายการตรวจสอบความปลอดภัยของเรือ
/ท่าเทียบเรือ



Check pre-arrival Ship/Shore Safety Checklist

Date and time: 2 มกราคม 2566 เวลา 06.20 .

Port and berth: OR SURATTHANEE

Tanker: SRI LAMPHU

Terminal: ท่าเรือน้ำมัน

Product to be transferred: HSD / G-BASE 2

Part 1A. Tanker : checks pre-arrival			
ส่วนที่ 1A. เรือ : ตรวจสอบก่อนเรือมาถึง			
Item	Checks	Status	Remarks
1	Pre-arrival information is exchanged / ข้อมูลจำเป็นก่อนเรือเทียบท่าได้แลกเปลี่ยนกันเรียบร้อยแล้ว (6.5,21.2)	<input checked="" type="checkbox"/> Yes	
2	International shore fire connection is available / ข้อต่อและหน้าแปลนสำหรับต่อน้ำดับเพลิงระหว่างเรือและท่าได้จัดเตรียมไว้เรียบร้อยแล้ว (5.5,19.4.3.1)	<input checked="" type="checkbox"/> Yes	
3	Transfer hoses are of suitable construction / ท่อที่ใช้รับส่งผลิตภัณฑ์มีโครงสร้างและคุณสมบัติเหมาะสม (18.2)	<input checked="" type="checkbox"/> Yes	
4	Terminal information booklet reviewed / เอกสารข้อมูลของท่าเรือมีการทบทวนเรียบร้อยแล้ว (15.2.2)	<input checked="" type="checkbox"/> Yes	
5	Pre-berthing information is exchanged / ข้อมูลจำเป็นในการนำเรือเข้าเทียบท่าได้แลกเปลี่ยนกันเรียบร้อยแล้ว (21.3,22.3)	<input checked="" type="checkbox"/> Yes	
6	Pressure/vacuum valves and/or high velocity vents are operational / ระบบลิ้นหายใจ (P/V valves) และ/หรือ ระบบระบายแรงดัน ทำงานได้อย่างถูกต้องตามหน้าที่ของอุปกรณ์ (11.1.8)	<input checked="" type="checkbox"/> Yes	
7	Fixed and portable oxygen analysers are operational / เครื่องมือวัดปริมาณออกซิเจนแบบประจำที่และแบบมือถือ ทำงานได้อย่างถูกต้อง (2.4)	<input checked="" type="checkbox"/> Yes	
Part 2. Terminal : checks pre-arrival			
ส่วนที่ 2 ท่าเรือ : ตรวจสอบก่อนเรือมาถึง			
Item	Checks	Status	Remarks
12	Pre-arrival information is exchanged / ข้อมูลจำเป็นก่อนเรือเทียบท่าได้แลกเปลี่ยนกันเรียบร้อยแล้ว (6.5,21.2)	<input checked="" type="checkbox"/> Yes	
13	International shore fire connection is available / ข้อต่อและหน้าแปลนสำหรับต่อน้ำดับเพลิงระหว่างเรือและท่าได้จัดเตรียมไว้เรียบร้อยแล้ว (5.5,19.4.3.1,19.4.3.5)	<input checked="" type="checkbox"/> Yes	ติดตั้งไว้บริเวณริมรั้วทางเข้าท่าเรือน้ำมัน
14	Transfer equipment is of suitable construction / ท่อที่ใช้รับส่งผลิตภัณฑ์มีโครงสร้างและคุณสมบัติเหมาะสม (18.1,18.2)	<input checked="" type="checkbox"/> Yes	
15	Terminal information booklet transmitted to tanker / เอกสารข้อมูลท่าเทียบเรือได้ส่งให้กับเรือเรียบร้อยแล้ว (15.2.2)	<input checked="" type="checkbox"/> Yes	
16	Pre-berthing information is exchanged / ข้อมูลจำเป็นในการนำเรือเข้าเทียบท่าได้แลกเปลี่ยนกันเรียบร้อยแล้ว (21.3,22.3)	<input checked="" type="checkbox"/> Yes	ใช้เรือ TUG ดึง-ดัน-ประคอง จำนวน 2 ลำ เรือรับเชือก จำนวน 1 ลำ

Checks after mooring Ship/Shore Safety Checklist

Part 3. Tanker : checks after mooring			
ส่วนที่ 3 เรือ : ตรวจสอบหลังจากเรือเทียบท่าเสร็จ			
Item	Checks	Status	Remarks
17	Fendering is effective / ระบบกันกระแทกมีประสิทธิภาพดี (22.4.1)	<input checked="" type="checkbox"/> Yes	
18	Mooring arrangement is effective / ระบบการผูกเรือมีประสิทธิภาพดี (22.2,22.4.3)	<input checked="" type="checkbox"/> Yes	
19	Access to and from the tanker is safe / ทางขึ้น-ลงเรือมีความปลอดภัยดี (16.4)	<input checked="" type="checkbox"/> Yes	
20	Scuppers and save-alls are plugged / ระบายน้ำออกข้างเรือและระบายน้ำของถาดรองน้ำมัน มีการปิดและอุดเรียบร้อยแล้ว 23.7.4,23.7.5)	<input checked="" type="checkbox"/> Yes	
21	Cargo system sea connections and overboard discharges are secured / ระบบสินค้าที่ต่อกับท่อน้ำทะเล และระบบการสูบน้ำออกนอกตัวเรือ ได้ปิดเรียบร้อยแล้ว (23.7.3)	<input checked="" type="checkbox"/> Yes	
22	Very high frequency and ultra-high frequency transceivers are set to low power mode / เครื่องรับ-ส่งวิทยุ VHF และ UHF ปรับให้อยู่ในโหมดแรงส่งต่ำเรียบร้อยแล้ว (4.11.6,4.13.2.2)	<input checked="" type="checkbox"/> Yes	
23	External openings in superstructures are controlled / ประตู หน้าต่าง ระบบปิด/เปิด ต่าง ๆ มีการควบคุมอย่างมีประสิทธิภาพ (23.1)	<input checked="" type="checkbox"/> Yes	
24	Pump room ventilation is effective / ระบบระบายอากาศห้องปั๊มสามารถทำงานได้อย่างมีประสิทธิภาพ (10.12.2)	<input checked="" type="checkbox"/> Yes	
25	Medium frequency/high frequency radio antennae are isolated / เสาอากาศของวิทยุระบบ MF/HF ได้ถูกตัดแยกเรียบร้อยแล้ว (4.11.4, 4.13.2.1)	<input checked="" type="checkbox"/> Yes	
26	Accommodation spaces are at positive pressure / แร่งดันบรรยากาศภายในที่พักอาศัยของเรือมีแรงดันสูงกว่าภายนอก (23.2)	<input checked="" type="checkbox"/> Yes	
27	Fire control plans are readily available / แผนผังแสดงอุปกรณ์ดับไฟบนเรือได้เตรียมไว้และพร้อมใช้งาน (9.11.2.5)	<input checked="" type="checkbox"/> Yes	

Part 4. Terminal : checks pre-arrival			
ส่วนที่ 4 ท่าเรือ : ตรวจสอบหลังจากเรือเทียบท่าเสร็จ			
Item	Checks	Status	Remarks
28	Fendering is effective / ระบบกันกระแทกมีประสิทธิภาพดี (22.4.1)	<input checked="" type="checkbox"/> Yes	
29	Tanker is moored according to the terminal mooring plan / เรือได้ผูกเชือกตามแผนการผูกเรือของท่าเทียบเรือ(22.2, 22.4.3)	<input checked="" type="checkbox"/> Yes	ขึ้นเชือก 2,2,2,2
30	Access to and from the terminal is safe / ทางขึ้น-ลงท่าเทียบเรือเรือมีความปลอดภัยดี (16.4)	<input checked="" type="checkbox"/> Yes	
31	Spill containment and sumps are secure / ภาชนะและบ่อดักผลิตภัณฑ์ที่รั่วไหล มีความพร้อมในการใช้งาน (18.4.2, 18.4.3, 23.7.4, 23.7.5)	<input checked="" type="checkbox"/> Yes	

TANKER :

Rank: _____



Check pre-transfer Ship/Shore Safety Checklist

Date and time: 2 มกราคม 2566 เวลา 07.39

Port and berth: OR SURATTHANEE

Tanker: SRI LAMPHU

Terminal: ท่าเรือน้ำมัน

Product to be transferred: HSD / G-BASE 2

Part 5A. Tanker and terminal : pre-transfer conference				
ส่วนที่ 5A เรือและท่าเรือ : ประชุมก่อนการขนถ่าย				
Item	Checks	Tanker status	Terminal status	Remarks
32	Tanker is ready to move at agree notice period / เรือมีความพร้อมที่จะออกจากท่าภายในเวลาที่ตกลงกัน (9.11, 21.7.1.1, 22.5.4)	<input checked="" type="checkbox"/> Yes	<input checked="" type="checkbox"/> Yes	เรือเตรียมตัว 10-15 นาที
33	Effective tanker and terminal communications are established / เรือและท่าเรือได้ตกลงใช้ระบบการสื่อสารที่มีประสิทธิภาพระหว่างกันแล้ว (21.1.1, 21.1.2)	<input checked="" type="checkbox"/> Yes	<input checked="" type="checkbox"/> Yes	System ... CH 10 ... Back up system ..CH 13 ..
34	Transfer equipment is in safe condition (isolated, drained, and de-pressurised) / อุปกรณ์ขนถ่ายอยู่ในสภาวะที่ปลอดภัยต่อผู้ปฏิบัติงาน เช่น มีการตัดแยกระบบ การเดรน และการลดแรงดัน (18.4.1)	<input checked="" type="checkbox"/> Yes	<input checked="" type="checkbox"/> Yes	มีถาดรองรับน้ำมันทั้งบนเรือและท่าเรือ
35	Operation supervision and watchkeeping is adequate / กำกับดูแลการขนถ่ายผลิตภัณฑ์ทางเรือและท่าโดยผู้ที่มีความรู้ ความสามารถที่เหมาะสม และจัดเวรยามเพื่อควบคุมการปฏิบัติงานอย่างเหมาะสมแล้ว (7.9, 23.11)	<input checked="" type="checkbox"/> Yes	<input checked="" type="checkbox"/> Yes	เรือ 2 นาย ท่า 2 นาย
36	There are sufficient personnel to deal with an emergency / จัดบุคลากรทั้งทางเรือและท่าเพื่อจัดการในสภาวะฉุกเฉินอย่างเพียงพอแล้ว (9.11.2.2, 23.11)	<input checked="" type="checkbox"/> Yes	<input checked="" type="checkbox"/> Yes	เรือ 16 นาย ท่า 15 นาย
37	Smoking restrictions and designated smoking areas are established / กำหนดพื้นที่ควบคุมในการสูบบุหรี่บนเรือและท่า และได้รับพื้นที่ในการสูบบุหรี่เรียบร้อยแล้ว (4.10, 23.10)	<input checked="" type="checkbox"/> Yes	<input checked="" type="checkbox"/> Yes	Nominated smoking rooms : MESS ROOM หรือ ห้องที่เรือกำหนด
38	Naked light restrictions are established / กำหนดพื้นที่ควบคุมในการใช้อุปกรณ์ที่ทำให้เกิดประกายไฟเรียบร้อยแล้ว (4.10.1)	<input checked="" type="checkbox"/> Yes	<input checked="" type="checkbox"/> Yes	ห้ามทำการซ่อมแซมเรือขณะเทียบท่า
39	Control of electrical and electronic devices is agreed / การควบคุมการใช้ อุปกรณ์ไฟฟ้าและอุปกรณ์อิเล็กทรอนิกส์ได้ตกลงกันแล้ว (4.11, 4.12)	<input checked="" type="checkbox"/> Yes	<input checked="" type="checkbox"/> Yes	ให้ใช้โทรศัพท์ในตัวเรือเท่านั้น ห้ามใช้นอกตัวเรือ
40	Means of emergency escape from both tanker and terminal are established / ช่องทางการอพยพทั้งทางเรือและท่าในกรณีฉุกเฉินได้ถูกกำหนดแล้ว (20.5)	<input checked="" type="checkbox"/> Yes	<input checked="" type="checkbox"/> Yes	
41	Firefighting equipment is ready for use / อุปกรณ์ดับไฟมีความพร้อมในการใช้งานอย่างทันที (5, 19.4, 23.8)	<input checked="" type="checkbox"/> Yes	<input checked="" type="checkbox"/> Yes	
42	Oil spill clean-up material is available / อุปกรณ์กำจัดคราบน้ำมันได้จัดเตรียมแล้วและพร้อมใช้งานทันที (20.4)	<input checked="" type="checkbox"/> Yes	<input checked="" type="checkbox"/> Yes	อุปกรณ์ถูกจัดเตรียมไว้ในโรงเก็บ BOOM ท่าเรือน้ำมัน
43	Manifolds are properly connected / แมนนิโฟลด์ได้ต่อไว้อย่างเหมาะสมแล้ว (23.6.1)	<input checked="" type="checkbox"/> Yes	<input checked="" type="checkbox"/> Yes	
44	Sampling and gauging protocols are agreed / มาตรการการเก็บตัวอย่างและการวัดปริมาณผลิตภัณฑ์ได้ตกลงกันแล้ว (23.5.3.2, 23.7.7.5)	<input checked="" type="checkbox"/> Yes	<input checked="" type="checkbox"/> Yes	
45	Procedures for cargo, bunkers and ballast handling operations are agreed / ขั้นตอนการการขนถ่ายผลิตภัณฑ์ การรับน้ำมันเชื้อเพลิงของเรือ และการขนถ่ายน้ำถ่วงเรือได้ตกลงกันเรียบร้อยแล้ว (21.4, 21.5, 21.6)	<input checked="" type="checkbox"/> Yes	<input checked="" type="checkbox"/> Yes	DISCHARGE PLAN
46	Cargo transfer management controls are agreed / การบริหารจัดการการและการควบคุมขนถ่ายผลิตภัณฑ์ได้ตกลงกันแล้ว (12.1)	<input checked="" type="checkbox"/> Yes	<input checked="" type="checkbox"/> Yes	DISCHARGE PLAN
47	Cargo tank cleaning requirements, including crude oil washing, are agreed / ข้อกำหนดการล้างถังสินค้าของเรือขณะเรือเทียบท่า รวมถึงการล้างถังสินค้าด้วยน้ำมันดิบ ได้ตกลงกันเรียบร้อยแล้ว (12.3, 12.5, 21.4.1)	<input checked="" type="checkbox"/> Yes	<input checked="" type="checkbox"/> Yes	See also parts 7B/7C as applicable
48	Cargo tank gas freeing arrangements agreed / การจัดการระบายไอระเหยของผลิตภัณฑ์ในถังสินค้าของเรือได้ตกลงกันแล้ว (12.4)	<input checked="" type="checkbox"/> Yes	<input checked="" type="checkbox"/> Yes	See also part 7C

Part 5A. Tanker and terminal : pre-transfer conference (cont.)

ส่วนที่ 5A เรือและท่าเรือ : ประชุมก่อนการสูบลำ (ต่อ)

49	Cargo and bunker slop handling requirements agreed / ข้อกำหนดการสูบลำถึง slop ได้ตกลงกันแล้ว (12.1, 21.2, 21.4)	N <input checked="" type="checkbox"/> Yes A	N <input checked="" type="checkbox"/> Yes A	See also part 7C
50	Routine for regular checks on cargo transferred are agreed / รายการตรวจสอบเป็นประจำตามระยะเวลาในระหว่างการสูบลำผลิตภัณฑ์ได้ตกลงกันแล้ว (23.7.2)	<input checked="" type="checkbox"/> Yes	<input checked="" type="checkbox"/> Yes	
51	Emergency signals and shutdown procedures are agreed / สัญญาณฉุกเฉินและวิธีการปฏิบัติการหยุดฉุกเฉินได้ตกลงกันเรียบร้อยแล้ว (12.1.6.3, 18.5, 21.1.2)	<input checked="" type="checkbox"/> Yes	<input checked="" type="checkbox"/> Yes	เรือ : เรือแจ้งท่า กดสัญญาณดังยาว 10 sec 1 ครั้ง ท่าเรือ : ท่าแจ้งเรือ กดสัญญาณดังยาว 10 sec 1 ครั้ง
52	Safety data sheets are available / มีเอกสารแสดงข้อมูลความปลอดภัยของผลิตภัณฑ์ที่สูบลำเรียบร้อยแล้ว (1.4.4, 20.1, 21.4)	<input checked="" type="checkbox"/> Yes	<input checked="" type="checkbox"/> Yes	MSDS
53	Hazardous properties of the products to be transferred are discussed / อันตรายจากคุณสมบัติของผลิตภัณฑ์ได้อธิบายแลกเปลี่ยนกันจนเข้าใจแล้ว (1.2, 1.4)	<input checked="" type="checkbox"/> Yes	<input checked="" type="checkbox"/> Yes	MSDS
54	Electrical insulation of the tanker/terminal interface is effective / ฉนวนป้องกันกระแสไฟฟ้าระหว่างเรือและท่าได้ติดตั้งอย่างมีประสิทธิภาพ (12.9.5, 17.4, 18.2.14)	<input checked="" type="checkbox"/> Yes	<input checked="" type="checkbox"/> Yes	ISOLATION FLANK
55	Tank venting system and closed operation procedures are agreed / ระบบการระบายแรงดันของถังสินค้าและวิธีการปฏิบัติการสูบลำผลิตภัณฑ์แบบระบบปิดได้ตกลงกันเรียบร้อยแล้ว (11.3.3.1, 21.4, 21.5, 23.3.3)	<input checked="" type="checkbox"/> Yes	<input checked="" type="checkbox"/> Yes	Method : ปลดปล่อยอากาศ
56	Vapour return line operational parameters are agreed / ค่าควบคุมต่าง ๆ ในการใช้ท่อไอโกลกลับได้ตกลงกันแล้ว (11.5, 18.3, 23.7.7)	N <input checked="" type="checkbox"/> Yes A	N <input checked="" type="checkbox"/> Yes A	
57	Measures to avoid back-filling are agreed / มาตรการการควบคุมเพื่อหลีกเลี่ยงการไหลย้อนกลับของผลิตภัณฑ์ได้ตกลงกันแล้ว (12.1.13.7)	<input checked="" type="checkbox"/> Yes	<input checked="" type="checkbox"/> Yes	CHECK VALVE
58	Status of unused cargo and bunker connections is satisfactory / สถานะของจุดต่อท่อผลิตภัณฑ์และท่อน้ำมันเชื้อเพลิงของเรืออยู่ในสถานะที่น่าพอใจ (23.7.1, 23.7.6)	<input checked="" type="checkbox"/> Yes	<input checked="" type="checkbox"/> Yes	
59	Portable very high frequency and ultra-high frequency radios are intrinsically safe / ตัวเครื่องวิทยุมือถือ VHF/UHF มีความปลอดภัย (4.12.4, 21.1.1)	<input checked="" type="checkbox"/> Yes	<input checked="" type="checkbox"/> Yes	APPROVED TYPE
60	Procedures for receiving nitrogen from terminal to cargo tank are agreed / วิธีการปฏิบัติงานในการรับไนโตรเจนจากท่าลงถังสินค้าของเรือได้ตกลงกันเรียบร้อยแล้ว (12.1.14.8)	N <input checked="" type="checkbox"/> Yes A	N <input checked="" type="checkbox"/> Yes A	

Part 6. Tanker and terminal : agreements pre-transfer				
ส่วนที่ 6 เรือและท่าเรือ : ข้อตกลงก่อนสับถ่าย				
Part 6	Agreement	Details	Tanker	Terminal
Item			Initials	Initials
32	Tanker maneuvering readiness / ความพร้อมของเรือที่จะเคลื่อนตัวออก	Notice period (maximum) for full readiness to maneuver:ระยะเวลาสูงสุดที่เรือจะพร้อมเคลื่อนตัว เรือเตรียมตัว 10-15 น		
		Period of disablement (if permitted)		
33	Security protocols / มาตรการรักษาความมั่นคงปลอดภัย	Security level:ระดับความมั่นคงปลอดภัยของเรือ 1		
		Local requirement:ระดับความมั่นคงปลอดภัยของท่า 1		
33	Effective tanker/terminal communications / ระบบการสื่อสารที่มีประสิทธิภาพระหว่างเรือและท่า	Primary system:ช่องทางการสื่อสารหลัก วิทยุช่อง CH 16		
		Backup system:ช่องทางการสื่อสารสำรอง วิทยุช่อง CH 1		
35	Operational supervision and watchkeeping / การกำกับดูแลการสับถ่ายอย่างมีประสิทธิภาพและการจัดเวรยาม	Tanker: 2 นาย		
		Terminal: 2 นาย		
37 / 38	Dedicated smoking areas and naked lights restrictions / กำหนดพื้นที่สูบบุหรี่และพื้นที่ควบคุมในการใช้อุปกรณ์ที่ทำให้เกิดประกายไฟ	Tanker:MESS ROOM หรือ ห้องที่เรือกำหนด		
		Terminal: /		
45	Maximum wind, current and sea/swell criteria or other environmental factors / เกณฑ์ความเร็วสูงสุดของ ลม กระแสน้ำ และคลื่น หรือข้อจำกัดด้านสิ่งแวดล้อมอื่น ๆ	Stop cargo transfer:หยุดสับถ่าย ผลัดกันเซ่ ความเร็วลม 15 น็อต		
		Disconnect ถอดท่อ ความเร็วลม 20 น็อต		
		Unberth: เรือออกจากท่า ความเร็วลม 25 น็อต		
45 / 46	Limits for cargo, bunkers and ballast handling / ข้อจำกัดของการสับถ่าย ผลัดกันเซ่ น้ำมันเชื้อเพลิงเรือ และน้ำถ่วงเรือ	Maximum transfer rates:อัตราการไหลสูงสุด ท่อ 6" = 500 m ³ /hr ท่อ 8" = 600 m ³ /hr		
		Topping-off rates:อัตราการไหลเมื่อรับผลัดกันเซ่ใกล้ถึงเป้าหมาย 100 m ³		
		Maximum manifold pressure:แรงดันสูงสุดที่จุดต่อท่อ 4 Bar		
		Cargo temperature:อุณหภูมิของผลัดกันเซ่		
		Other limitations:ข้อจำกัดอื่น ๆ		

Part 6. Tanker and terminal : agreements pre-transfer (cont.)				
ส่วนที่ 6 เรือและท่าเรือ : ข้อตกลงก่อนสับถ่าย (ต่อ)				
Part 6	Agreement	Details	Tanker	Terminal
Item			initials	initials
45 / 46	Pressure surge control / การควบคุมแรงดันที่เพิ่มขึ้นอย่างฉับพลัน	Minimum number of cargo tanks open: จำนวนถังสูงสุดที่รับผลิตภัณฑ์พร้อมกัน		
		Tank switching protocols: มาตรการการเปลี่ยนถังรับผลิตภัณฑ์	แจ้งล่วงหน้า 15 นาที	
		Minimum number of cargo tanks open: จำนวนถังน้อยที่สุดที่รับผลิตภัณฑ์พร้อมกัน		
		Tank switching protocols: มาตรการการเปลี่ยนถังรับผลิตภัณฑ์	แจ้งล่วงหน้า 15 นาที	
		Full load rate: อัตราการไหลสูงสุด	ท่อ 6" = 500 m ³ ท่อ 8" = 600 m ³	
		Topping-off rates: อัตราการไหลเมื่อรับผลิตภัณฑ์ใกล้ถึงเป้าหมาย	100 m ³	
46	Cargo transfer management procedures / การบริหารจัดการและวิธีการการสับถ่ายผลิตภัณฑ์	Action notice periods: ระยะเวลาการแจ้งเริ่มกิจกรรม	แจ้งล่วงหน้า 15 นาที	
		Transfer stop protocols: มาตรการการหยุดการสับถ่าย	แจ้งล่วงหน้า 15 นาที	
50	Routine for regular checks on cargo transferred are agreed / รายการตรวจสอบเป็นประจำตามระยะเวลาในระหว่างการสับถ่ายผลิตภัณฑ์ได้ตกลงกันแล้ว	Routine transferred quantity checks: ช่วงเวลาการตรวจสอบปริมาณที่สับถ่าย	ทุก 1 ชม.	
51	Emergency signals / สัญญาณฉุกเฉิน	Tanker: 015 100-100-10 Sec, Stop 7 Terminal: ทำแจ้งเรือ กดสัญญาณดังยาว 10 sec 1 ครั้ง		
55	Tank venting system / ระบบการระบายแรงดันของถังสินค้า	Procedure: วิธีการปฏิบัติ P/V VLV		
55	Closed operations / การสับถ่ายระบบปิด	Requirements: ข้อกำหนด		
56	Vapour return line / ท่อไอโกลกลับ	Operational parameters: ค่าควบคุม	N / A	N / A
		Maximum flow rate: อัตราการไหลสูงสุด		
60	Nitrogen supply from terminal / การรับไนโตรเจนจากท่า	Procedure to receive: วิธีการรับ	N / A	N / A
		Maximum pressure: แรงดันสูงสุด		
		Flow rate อัตราการไหล		

Part 6. Tanker and terminal : agreements pre-transfer (cont.)				
ส่วนที่ 6 เรือและท่าเรือ : ข้อตกลงก่อนส่งถ่าย (ต่อ)				
Part 6 Item	Agreement	Details	Tanker initials	Terminal initials
83	For gas tanker only: สำหรับเรือบรรทุกก๊าซ เท่านั้น Cargo tank relief valve settings / การตั้งค่าลิ้นระบายแรงดัน ของถังสินค้า	Tank 1: Tank 2: Tank 3: Tank 4: Tank 5: Tank 6: Tank 7: Tank 8: Tank 9: Tank 10:	N / A	
xx		Special issues that both parties should be aware of: ประเด็นพิเศษที่ ทั้งเรือและท่าจะต้องระวัง		

Date and time: 2 มกราคม 2566 เวลา 0730
 Port and berth: OR SURATTHANEE
 Tanker: SRI LAMPHU
 Terminal: ท่าเรือน้ำมัน
 Product to be transferred: HSD / G-BASE 2

Part 7A. General tanker : checks pre-transfer			
ส่วนที่ 7A เรือ : ตรวจสอบก่อนสูบน้ำ			
Item	Checks	Status	Remarks
84	Portable drip trays are correctly positioned and empty / ถาดรองน้ำมันวางอยู่ในตำแหน่งที่ถูกต้องและไม่มีผลิตภัณท์เหลืออยู่ (23.7.5)	<input checked="" type="checkbox"/> Yes	
85	Individual cargo tank inert gas supply valves are secured for cargo plan / วาล์วก๊าซเฉื่อยประจำถังสินค้าอยู่ในตำแหน่งที่ถูกต้อง (12.1.13.4)	<input checked="" type="checkbox"/> Yes	
86	Inert gas system delivering inert gas with oxygen content not more than 5% / ระบบก๊าซเฉื่อย มีปริมาณออกซิเจนไม่เกิน 5% (11.1.3)	<input checked="" type="checkbox"/> Yes	
87	Cargo tank high level alarms are operational / สัญญาณเตือนระดับในถังสินค้าทำงานได้ถูกต้องเป็นปกติ (12.1.6.6.1)	<input checked="" type="checkbox"/> Yes	
88	All cargo, ballast and bunker tanks openings are secured / ฝาถังสินค้า ฝาถังน้ำถ่วงเรือ และฝาถังน้ำมันเชื้อเพลิงของเรือได้ปิดอย่างแน่นหนา (23.3)	<input checked="" type="checkbox"/> Yes	
Part 7B. Tanker : checks pre-transfer if crude oil washing is planned			
ส่วนที่ 7B เรือ : ตรวจสอบก่อนสูบน้ำ ในกรณีวางแผนล้างถังสินค้าด้วยน้ำมันดิบ			
Item	Checks	Status	Remarks
89	The completed pre-arrival crude oil washing checklist, as contained in the approved crude oil washing manual, is copied to terminal / ปฏิบัติตามรายการตรวจสอบการปฏิบัติงานล้างถังสินค้าด้วยน้ำมันดิบ ตามที่ระบุไว้ในคู่มือ และสำเนาไว้ให้ท่าเรือด้วย (12.5.2, 21.2.3)	<input checked="" type="checkbox"/> Yes	N A
90	Crude oil washing checklists for use before,during and after crude oil washing are in place ready to complete, as contained in the approved crude oil washing manual / รายการตรวจสอบ ก่อน ระหว่าง และหลังการล้างถังสินค้าด้วยน้ำมันดิบ ได้เตรียมไว้เรียบร้อยแล้ว ตามที่กำหนดไว้ในคู่มือ (12.5.2, 21.6)	<input checked="" type="checkbox"/> Yes	
Part 7C. Tanker: checks prior to tank cleaning and/or gas freeing			
ส่วนที่ 7C เรือ : ตรวจสอบก่อนปฏิบัติการล้างถัง และ/หรือ การระบายไอระเหยในถังสินค้า			
Item	Checks	Status	Remarks
91	Permission for tank cleaning operations is Confirmed / ได้รับการอนุญาตให้ปฏิบัติงานล้างถังสินค้าจากทางท่าเรือเรียบร้อยแล้ว (21.2.3, 21.4, 25.4.3)	<input checked="" type="checkbox"/> Yes	N A
92	Permission for gas freeing operations is Confirmed / ได้รับการอนุญาตให้ปฏิบัติงานระบายไอระเหยในถังสินค้าจากทางท่าเรือเรียบร้อยแล้ว (12.4.3)	<input checked="" type="checkbox"/> Yes	
93	Tank cleaning procedures are agreed / ขั้นตอนการปฏิบัติงานล้างถังผลิตภัณท์ได้ตกลงและเห็นชอบร่วมกันแล้ว (12.3.2, 21.4, 21.6)	<input checked="" type="checkbox"/> Yes	
94	If cargo tank entry is required, procedures for entry have been agreed with the terminal / ถ้าต้องการลงถังสินค้าด้วย ขั้นตอนการลงถังสินค้าจะต้องได้รับการเห็นชอบจากทางท่าเรือ (10.5)	<input checked="" type="checkbox"/> Yes	
95	Slop reception facilities and requirements are confirmed / การรองรับของน้ำล้างถังขึ้นท่าได้รับการยืนยันจากท่าแล้ว (12.4, 21.2, 21.4)	<input checked="" type="checkbox"/> Yes	

TANKER :

Declaration /การบอกกล่าว

We the undersigned have checked the items in the applicable parts 1 to 7 as marked and signed below:

เรือและท่าเรือได้ตรวจสอบตามรายการตามส่วนที่ 1 ถึง 7 และได้ทำเครื่องหมายและลงชื่อเห็นชอบร่วมกันไว้ ดังนี้

	Tanker	Terminal
Part 1A. Tanker: checks pre-arrival / ตรวจสอบก่อนเรือถึง	<input checked="" type="checkbox"/>	N/A
Part 1B. Tanker: checks pre-arrival if using an inert gas system / ตรวจสอบก่อนเรือถึง กรณีที่เรือใช้ระบบก๊าซเฉื่อย	N/A	N/A
Part 2. Terminal: checks pre-arrival / ตรวจสอบก่อนเรือถึง	N/A	<input checked="" type="checkbox"/>
Part 3. Tanker: checks after mooring / ตรวจสอบหลังจากเรือเทียบเสร็จ	<input checked="" type="checkbox"/>	N/A
Part 4. Terminal: checks after mooring / ตรวจสอบหลังจากเรือเทียบเสร็จ	N/A	<input checked="" type="checkbox"/>
Part 5A. Tanker and terminal: pre-transfer conference / ประชุมก่อนการสูบน้ำ	<input checked="" type="checkbox"/>	<input checked="" type="checkbox"/>
Part 5B. Tanker and terminal: bulk liquid chemicals. Checks pre-transfer / เรือบรรทุกสารเคมี ตรวจสอบก่อนสูบน้ำ	N/A	N/A
Part 5C. Tanker and terminal: liquefied gas. Checks pre-transfer / เรือบรรทุกก๊าซ ตรวจสอบก่อนสูบน้ำ	N/A	N/A
Part 6. Tanker and terminal: agreements pre-transfer / ข้อตกลงก่อนสูบน้ำ	<input checked="" type="checkbox"/>	<input checked="" type="checkbox"/>
Part 7A. General tanker: checks pre-transfer / ตรวจสอบก่อนสูบน้ำ	<input checked="" type="checkbox"/>	<input checked="" type="checkbox"/>
Part 7B. Tanker: checks pre-transfer if crude oil washing is planned / ตรวจสอบก่อนสูบน้ำ ในกรณีวางแผนล้างถังสินค้าด้วยน้ำมันดิบ	N/A	N/A
Part 7C. Tanker: checks prior to tank cleaning and/or gas freeing / ตรวจสอบก่อนปฏิบัติการล้างถัง และ/หรือ การระบายไอระเหยในถังสินค้า	N/A	N/A

In accordance with the guidance in chapter 25 of ISGOTT, we have satisfied ourselves that the entries we have made are correct to the best of our knowledge and that the tanker and terminal are in agreement to undertake the transfer operation.

We have also agreed to carry out the repetitive checks noted in parts 9 and 10 of the ISGOTT SSSCL, which should occur at intervals of not more than 1 hours for the **tanker** and not more than 1 hours for the terminal. If, to our knowledge, the status of any item changes, we will immediately inform the other party.

ตามแนวทางการปฏิบัติงานบทที่ 25 ในคู่มือความปลอดภัยระหว่างประเทศสำหรับเรือบรรทุกน้ำมันและท่าเรือ (ISGOTT) เรือและท่าเรือได้ทำตามรายการทั้งหมดที่กล่าวมาแล้ว ด้วยความถูกต้องตามความรู้ความสามารถที่ดีที่สุด เห็นชอบและร่วมลงนาม เพื่อการปฏิบัติงานเรือและท่าเรือ ได้เห็นชอบที่จะดำเนินการตรวจซ้ำตามรายการใน ส่วนที่ 9 และส่วนที่ 10 เรื่อง ship shore safety checklist ของคู่มือความปลอดภัยระหว่างประเทศสำหรับเรือบรรทุกน้ำมันและท่าเรือ (ISGOTT) ซึ่งจะดำเนินการตรวจซ้ำเป็นช่วงเวลาไม่เกิน 1 ชั่วโมง สำหรับเรือและไม่เกิน 1 ชั่วโมง สำหรับท่าเรือ ในการตรวจสอบซ้ำแล้วพบว่า ในรายการตรวจซ้ำมีสถานะเปลี่ยนแปลง จะให้แจ้งอีกฝ่ายหนึ่งแก้ไขทันที

Tanker	Terminal
Name ชื่อ	Name
Rank ตำแหน่ง	
Signature ลายเซ็น	
Date วันที่	
Time เวลา	

Checks during transfer Ship/Shore Safety Checklist

Repetitive checks

Part 8. Tanker: repetitive checks during and after transfer											
ส่วนที่ 8 เรือ : ตรวจสอบซ้ำ ระหว่างและหลังการสูบน้ำ											
Item ref	Check รายการตรวจสอบซ้ำ	Time เวลา	Time เวลา	Time เวลา	Time เวลา	Time เวลา	Time เวลา	Time เวลา	Time เวลา	Time เวลา	Remark s
Interval time: 1 hours		08:40	09:40	10:40	11:40						
8	Inert gas system pressure and oxygen recording operational / ระบบบันทึกแรงดันและออกซิเจนของระบบก๊าซเฉื่อย ทำงานได้เป็นปกติ	N <input type="checkbox"/> Yes A	N <input type="checkbox"/> Yes A	N <input type="checkbox"/> Yes A	N <input type="checkbox"/> Yes A	N <input type="checkbox"/> Yes A	N <input type="checkbox"/> Yes A	N <input type="checkbox"/> Yes A	N <input type="checkbox"/> Yes A	N <input type="checkbox"/> Yes A	
9	Inert gas system and all associated equipment are operational / ระบบก๊าซเฉื่อยและอุปกรณ์ที่เกี่ยวข้องสามารถทำงานได้เป็นปกติ	N <input type="checkbox"/> Yes A	N <input type="checkbox"/> Yes A	N <input type="checkbox"/> Yes A	N <input type="checkbox"/> Yes A	N <input type="checkbox"/> Yes A	N <input type="checkbox"/> Yes A	N <input type="checkbox"/> Yes A	N <input type="checkbox"/> Yes A	N <input type="checkbox"/> Yes A	
11	Cargo tank atmospheres are at positive pressure / ในถังสินค้ามีแรงดันมากกว่าภายนอก	<input checked="" type="checkbox"/> Yes	<input checked="" type="checkbox"/> Yes	<input checked="" type="checkbox"/> Yes	<input checked="" type="checkbox"/> Yes	<input type="checkbox"/> Yes	<input type="checkbox"/> Yes	<input type="checkbox"/> Yes	<input type="checkbox"/> Yes	<input type="checkbox"/> Yes	
18	Mooring arrangement is effective / ระบบการผูกเรือมีประสิทธิภาพ	<input checked="" type="checkbox"/> Yes	<input checked="" type="checkbox"/> Yes	<input checked="" type="checkbox"/> Yes	<input checked="" type="checkbox"/> Yes	<input type="checkbox"/> Yes	<input type="checkbox"/> Yes	<input type="checkbox"/> Yes	<input type="checkbox"/> Yes	<input type="checkbox"/> Yes	
19	Access to and from the tanker is safe / ทางขึ้น-ลงเรือมีความปลอดภัย	<input checked="" type="checkbox"/> Yes	<input checked="" type="checkbox"/> Yes	<input checked="" type="checkbox"/> Yes	<input checked="" type="checkbox"/> Yes	<input type="checkbox"/> Yes	<input type="checkbox"/> Yes	<input type="checkbox"/> Yes	<input type="checkbox"/> Yes	<input type="checkbox"/> Yes	
20	Scuppers and save-alls are plugged / รูระบายน้ำออกข้างเรือและรูระบายน้ำของถาดรองน้ำมัน มีการปิดและอุดเรียบร้อยแล้ว	<input checked="" type="checkbox"/> Yes	<input checked="" type="checkbox"/> Yes	<input checked="" type="checkbox"/> Yes	<input checked="" type="checkbox"/> Yes	<input type="checkbox"/> Yes	<input type="checkbox"/> Yes	<input type="checkbox"/> Yes	<input type="checkbox"/> Yes	<input type="checkbox"/> Yes	
23	External openings in superstructures are controlled / ประตู หน้าต่าง ระบบปิด/เปิด ต่าง ๆ มีการควบคุมอย่างมีประสิทธิภาพ	<input checked="" type="checkbox"/> Yes	<input checked="" type="checkbox"/> Yes	<input checked="" type="checkbox"/> Yes	<input checked="" type="checkbox"/> Yes	<input type="checkbox"/> Yes	<input type="checkbox"/> Yes	<input type="checkbox"/> Yes	<input type="checkbox"/> Yes	<input type="checkbox"/> Yes	
24	Pumproom ventilation is effective / ระบบระบายอากาศห้องปั๊มสามารถทำงานได้อย่างมีประสิทธิภาพ	<input checked="" type="checkbox"/> Yes	<input checked="" type="checkbox"/> Yes	<input checked="" type="checkbox"/> Yes	<input checked="" type="checkbox"/> Yes	<input type="checkbox"/> Yes	<input type="checkbox"/> Yes	<input type="checkbox"/> Yes	<input type="checkbox"/> Yes	<input type="checkbox"/> Yes	
28	Fendering is effective / ระบบกันกระแทกมีประสิทธิภาพ	<input checked="" type="checkbox"/> Yes	<input checked="" type="checkbox"/> Yes	<input checked="" type="checkbox"/> Yes	<input checked="" type="checkbox"/> Yes	<input type="checkbox"/> Yes	<input type="checkbox"/> Yes	<input type="checkbox"/> Yes	<input type="checkbox"/> Yes	<input type="checkbox"/> Yes	
32	Tanker is ready to move at agreed notice period / เรือมีความพร้อมที่จะออกจากท่าภายในเวลาที่ตกลง	<input checked="" type="checkbox"/> Yes	<input checked="" type="checkbox"/> Yes	<input checked="" type="checkbox"/> Yes	<input checked="" type="checkbox"/> Yes	<input type="checkbox"/> Yes	<input type="checkbox"/> Yes	<input type="checkbox"/> Yes	<input type="checkbox"/> Yes	<input type="checkbox"/> Yes	
33	Communications are effective / ระบบการสื่อสารระหว่างเรือและท่าที่ตกลงกันไว้ยังสามารถใช้งานได้มีประสิทธิภาพ	<input checked="" type="checkbox"/> Yes	<input checked="" type="checkbox"/> Yes	<input checked="" type="checkbox"/> Yes	<input checked="" type="checkbox"/> Yes	<input type="checkbox"/> Yes	<input type="checkbox"/> Yes	<input type="checkbox"/> Yes	<input type="checkbox"/> Yes	<input type="checkbox"/> Yes	
35	Supervision and watchkeeping is Adequate / มีการกำกับดูแลการสูบน้ำโดยผู้ที่มีความรู้ ความสามารถ และจัดเวรยามอย่างเหมาะสม	<input checked="" type="checkbox"/> Yes	<input checked="" type="checkbox"/> Yes	<input checked="" type="checkbox"/> Yes	<input checked="" type="checkbox"/> Yes	<input type="checkbox"/> Yes	<input type="checkbox"/> Yes	<input type="checkbox"/> Yes	<input type="checkbox"/> Yes	<input type="checkbox"/> Yes	
36	Sufficient personnel are available to deal with an emergency / มีบุคลากรเพียงพอในการจัดการในสภาวะฉุกเฉิน	<input checked="" type="checkbox"/> Yes	<input checked="" type="checkbox"/> Yes	<input checked="" type="checkbox"/> Yes	<input checked="" type="checkbox"/> Yes	<input type="checkbox"/> Yes	<input type="checkbox"/> Yes	<input type="checkbox"/> Yes	<input type="checkbox"/> Yes	<input type="checkbox"/> Yes	
37	Smoking restrictions and designated smoking areas are complied with / ปฏิบัติตามข้อตกลงในการสูบบุหรี่อย่างเคร่งครัด	<input checked="" type="checkbox"/> Yes	<input checked="" type="checkbox"/> Yes	<input checked="" type="checkbox"/> Yes	<input checked="" type="checkbox"/> Yes	<input type="checkbox"/> Yes	<input type="checkbox"/> Yes	<input type="checkbox"/> Yes	<input type="checkbox"/> Yes	<input type="checkbox"/> Yes	

Part 8. Tanker: repetitive checks during and after transfer										
ส่วนที่ 8 เรือ : ตรวจสอบซ้ำ ระหว่างและหลังการสูบลำ										
Item ref	Check รายการตรวจสอบซ้ำ	Time เวลา	Time เวลา	Time เวลา	Time เวลา	Time เวลา	Time เวลา	Time เวลา	Time เวลา	Remarks
38	Naked light restrictions are complied with / ปฏิบัติตามมาตรการพื้นที่ควบคุมในการใช้อุปกรณ์ที่ทำให้เกิดประกายไฟอย่างเคร่งครัด	<input checked="" type="checkbox"/> Yes	<input checked="" type="checkbox"/> Yes	<input checked="" type="checkbox"/> Yes	<input checked="" type="checkbox"/> Yes	<input type="checkbox"/> Yes	<input type="checkbox"/> Yes	<input type="checkbox"/> Yes	<input type="checkbox"/> Yes	
39	Control of electrical devices and equipment in hazardous zones is complied with / ปฏิบัติตามมาตรการการควบคุมการใช้อุปกรณ์ไฟฟ้าและอุปกรณ์อิเล็กทรอนิกส์อย่างเคร่งครัด	<input checked="" type="checkbox"/> Yes	<input checked="" type="checkbox"/> Yes	<input checked="" type="checkbox"/> Yes	<input checked="" type="checkbox"/> Yes	<input type="checkbox"/> Yes	<input type="checkbox"/> Yes	<input type="checkbox"/> Yes	<input type="checkbox"/> Yes	
40/41/42/51	Emergency response preparedness is satisfactory / การเตรียมการเพื่อตอบสนองสภาวะฉุกเฉินเป็นที่น่าพอใจ	<input checked="" type="checkbox"/> Yes	<input checked="" type="checkbox"/> Yes	<input checked="" type="checkbox"/> Yes	<input checked="" type="checkbox"/> Yes	<input type="checkbox"/> Yes	<input type="checkbox"/> Yes	<input type="checkbox"/> Yes	<input type="checkbox"/> Yes	
54	Electrical insulation of the tanker/terminal interface is effective / ฉนวนป้องกันกระแสไฟฟ้าระหว่างเรือและท่าได้ติดตั้งอย่างมีประสิทธิภาพ	<input checked="" type="checkbox"/> Yes	<input checked="" type="checkbox"/> Yes	<input checked="" type="checkbox"/> Yes	<input checked="" type="checkbox"/> Yes	<input type="checkbox"/> Yes	<input type="checkbox"/> Yes	<input type="checkbox"/> Yes	<input type="checkbox"/> Yes	
55	Tank venting system and closed operation procedures are as Agreed / ปฏิบัติตามระบบการระบายแรงดันของถังสินค้าและวิธีการปฏิบัติงานสูบลำผลิตภัณฑ์แบบระบบปิดที่ได้ตกลงกัน	<input checked="" type="checkbox"/> Yes	<input checked="" type="checkbox"/> Yes	<input checked="" type="checkbox"/> Yes	<input checked="" type="checkbox"/> Yes	<input type="checkbox"/> Yes	<input type="checkbox"/> Yes	<input type="checkbox"/> Yes	<input type="checkbox"/> Yes	
85	Individual cargo tank inert gas valves settings are as agreed / วาล์วก๊าซเฉื่อยประจำถังสินค้าอยู่ในตำแหน่งที่ถูกต้อง	N <input type="checkbox"/> Yes A	N <input type="checkbox"/> Yes A	N <input type="checkbox"/> Yes A	N <input type="checkbox"/> Yes A	N <input type="checkbox"/> Yes A	N <input type="checkbox"/> Yes A	N <input type="checkbox"/> Yes A	N <input type="checkbox"/> Yes A	
86	Inert gas delivery maintained at not more than 5% oxygen / ระบบก๊าซเฉื่อย มีปริมาณออกซิเจนไม่เกิน 5%	N <input type="checkbox"/> Yes A	N <input type="checkbox"/> Yes A	N <input type="checkbox"/> Yes A	N <input type="checkbox"/> Yes A	N <input type="checkbox"/> Yes A	N <input type="checkbox"/> Yes A	N <input type="checkbox"/> Yes A	N <input type="checkbox"/> Yes A	
87	Cargo tank high level alarms are operational / สัญญาณเตือนระดับในถังสินค้า ทำงานได้ถูกต้องเป็นปกติ	<input checked="" type="checkbox"/> Yes	<input checked="" type="checkbox"/> Yes	<input checked="" type="checkbox"/> Yes	<input checked="" type="checkbox"/> Yes	<input type="checkbox"/> Yes	<input type="checkbox"/> Yes	<input type="checkbox"/> Yes	<input type="checkbox"/> Yes	
Initials		[Redacted Signature]								

Part 9. Terminal: repetitive checks during and after transfer										
ส่วนที่ 9 ท่าเรือ : ตรวจสอบซ้ำ ระหว่างและหลังการสูบน้ำ										
Item ref	Check รายการตรวจสอบซ้ำ	Time เวลา	Time เวลา	Time เวลา	Time เวลา	Time เวลา	Time เวลา	Time เวลา	Time เวลา	Remarks
Interval time: 1 hours		0840	0940	1040	1140					
18	Mooring arrangement is effective / ระบบการผูกเรือมีประสิทธิภาพดี	<input checked="" type="checkbox"/> Yes	<input checked="" type="checkbox"/> Yes	<input checked="" type="checkbox"/> Yes	<input checked="" type="checkbox"/> Yes	<input type="checkbox"/> Yes	<input type="checkbox"/> Yes	<input type="checkbox"/> Yes	<input type="checkbox"/> Yes	
19	Access to and from the terminal is safe / ทางขึ้น-ลงเรือมีความปลอดภัยดี	<input checked="" type="checkbox"/> Yes	<input checked="" type="checkbox"/> Yes	<input checked="" type="checkbox"/> Yes	<input checked="" type="checkbox"/> Yes	<input type="checkbox"/> Yes	<input type="checkbox"/> Yes	<input type="checkbox"/> Yes	<input type="checkbox"/> Yes	
29	Fendering is effective / ระบบกันกระแทกมีประสิทธิภาพดี	<input checked="" type="checkbox"/> Yes	<input checked="" type="checkbox"/> Yes	<input checked="" type="checkbox"/> Yes	<input checked="" type="checkbox"/> Yes	<input type="checkbox"/> Yes	<input type="checkbox"/> Yes	<input type="checkbox"/> Yes	<input type="checkbox"/> Yes	
31	Spill containment and sumps are secure / ภาชนะและบ่อตกผลัดกันที่รั่วไหล มีความพร้อมในการทำงาน	<input checked="" type="checkbox"/> Yes	<input checked="" type="checkbox"/> Yes	<input checked="" type="checkbox"/> Yes	<input checked="" type="checkbox"/> Yes	<input type="checkbox"/> Yes	<input type="checkbox"/> Yes	<input type="checkbox"/> Yes	<input type="checkbox"/> Yes	
33	Communications are effective / ระบบการสื่อสารระหว่างเรือและท่าที่ตกลงกันไว้ยังสามารถใช้งานได้ อย่างมีประสิทธิภาพ	<input checked="" type="checkbox"/> Yes	<input checked="" type="checkbox"/> Yes	<input checked="" type="checkbox"/> Yes	<input checked="" type="checkbox"/> Yes	<input type="checkbox"/> Yes	<input type="checkbox"/> Yes	<input type="checkbox"/> Yes	<input type="checkbox"/> Yes	
35	Supervision and watchkeeping is adequate / มีการกำกับดูแลการสูบน้ำ โดยผู้ที่มีความรู้ ความสามารถ และจัดเวรยามอย่างเหมาะสม	<input checked="" type="checkbox"/> Yes	<input checked="" type="checkbox"/> Yes	<input checked="" type="checkbox"/> Yes	<input checked="" type="checkbox"/> Yes	<input type="checkbox"/> Yes	<input type="checkbox"/> Yes	<input type="checkbox"/> Yes	<input type="checkbox"/> Yes	
36	Sufficient personnel are available to deal with an emergency / มีบุคลากรเพียงพอในการจัดการในสภาวะฉุกเฉิน	<input checked="" type="checkbox"/> Yes	<input checked="" type="checkbox"/> Yes	<input checked="" type="checkbox"/> Yes	<input checked="" type="checkbox"/> Yes	<input type="checkbox"/> Yes	<input type="checkbox"/> Yes	<input type="checkbox"/> Yes	<input type="checkbox"/> Yes	
37	Smoking restrictions and designated smoking areas are complied with / ปฏิบัติตาม ข้อตกลงในการสูบบุหรี่อย่างเคร่งครัด	<input checked="" type="checkbox"/> Yes	<input checked="" type="checkbox"/> Yes	<input checked="" type="checkbox"/> Yes	<input checked="" type="checkbox"/> Yes	<input type="checkbox"/> Yes	<input type="checkbox"/> Yes	<input type="checkbox"/> Yes	<input type="checkbox"/> Yes	
38	Naked light restrictions are complied with / ปฏิบัติตาม มาตรการพื้นที่ควบคุมในการใช้ อุปกรณ์ที่ทำให้เกิดประกายไฟอย่างเคร่งครัด	<input checked="" type="checkbox"/> Yes	<input checked="" type="checkbox"/> Yes	<input checked="" type="checkbox"/> Yes	<input checked="" type="checkbox"/> Yes	<input type="checkbox"/> Yes	<input type="checkbox"/> Yes	<input type="checkbox"/> Yes	<input type="checkbox"/> Yes	
39	Control of electrical devices and equipment in hazardous zones is complied with / ปฏิบัติตาม มาตรการการควบคุมการใช้ อุปกรณ์ไฟฟ้าและอุปกรณ์อิเล็กทรอนิกส์ อย่างเคร่งครัด	<input checked="" type="checkbox"/> Yes	<input checked="" type="checkbox"/> Yes	<input checked="" type="checkbox"/> Yes	<input checked="" type="checkbox"/> Yes	<input type="checkbox"/> Yes	<input type="checkbox"/> Yes	<input type="checkbox"/> Yes	<input type="checkbox"/> Yes	
40/41/47/51	Emergency response preparedness is satisfactory / การเตรียมการเพื่อตอบสนองสภาวะฉุกเฉินเป็นที่น่าพอใจ	<input checked="" type="checkbox"/> Yes	<input checked="" type="checkbox"/> Yes	<input checked="" type="checkbox"/> Yes	<input checked="" type="checkbox"/> Yes	<input type="checkbox"/> Yes	<input type="checkbox"/> Yes	<input type="checkbox"/> Yes	<input type="checkbox"/> Yes	
54	Electrical insulation of the tanker/terminal interface is effective / จนวนป้องกันกระแสไฟฟ้าระหว่างเรือและท่าได้ ติดตั้งอย่างมีประสิทธิภาพ	<input checked="" type="checkbox"/> Yes	<input checked="" type="checkbox"/> Yes	<input checked="" type="checkbox"/> Yes	<input checked="" type="checkbox"/> Yes	<input type="checkbox"/> Yes	<input type="checkbox"/> Yes	<input type="checkbox"/> Yes	<input type="checkbox"/> Yes	
55	Tank venting system and closed operation procedures are as agreed / ปฏิบัติตามระบบการระบายแรงดันของถังสินค้าและวิธีการ ปฏิบัติการสูบน้ำด้วยผลิตภัณฑ์แบบ ระบบปิดที่ได้ตกลงกัน	<input checked="" type="checkbox"/> Yes	<input checked="" type="checkbox"/> Yes	<input checked="" type="checkbox"/> Yes	<input checked="" type="checkbox"/> Yes	<input type="checkbox"/> Yes	<input type="checkbox"/> Yes	<input type="checkbox"/> Yes	<input type="checkbox"/> Yes	
XX	Wind Speed(Knots) / ความเร็วลม(Knots)	3	2	5	3					
Initials										



Check pre-arrival Ship/Shore Safety Checklist

Date and time: 26 กุมภาพันธ์ 2566 เวลา 08:55

Port and berth: OR SURATTHANEE

Tanker: SRI CHAIYA

Terminal: ท่าเรือน้ำมัน

Product to be transferred: HSD / G-BASE 2

Part 1A. Tanker : checks pre-arrival			
ส่วนที่ 1A. เรือ : ตรวจสอบก่อนเรือมาถึง			
Item	Checks	Status	Remarks
1	Pre-arrival information is exchanged / ข้อมูลจำเป็นก่อนเรือเทียบท่าได้แลกเปลี่ยนกันเรียบร้อยแล้ว (6.5,21.2)	<input checked="" type="checkbox"/> Yes	
2	International shore fire connection is available / ข้อต่อและหน้าแปลนสำหรับต่อน้ำดับเพลิงระหว่างเรือและท่าได้จัดเตรียมไว้เรียบร้อยแล้ว (5.5,19.4.3.1)	<input checked="" type="checkbox"/> Yes	
3	Transfer hoses are of suitable construction / ท่อที่ใช้รับส่งผลิตภัณฑ์มีโครงสร้างและคุณสมบัติเหมาะสม (18.2)	<input checked="" type="checkbox"/> Yes	
4	Terminal information booklet reviewed / เอกสารข้อมูลของท่าเรือมีการทบทวนเรียบร้อยแล้ว (15.2.2)	<input checked="" type="checkbox"/> Yes	
5	Pre-berthing information is exchanged / ข้อมูลจำเป็นในการนำเรือเข้าเทียบท่าได้แลกเปลี่ยนกันเรียบร้อยแล้ว (21.3,22.3)	<input checked="" type="checkbox"/> Yes	
6	Pressure/vacuum valves and/or high velocity vents are operational / ระบบลิ้นหายใจ (P/V valves) และ/หรือ ระบบระบายแรงดัน ทำงานได้อย่างถูกต้องตามหน้าที่ของอุปกรณ์ (11.1.8)	<input checked="" type="checkbox"/> Yes	
7	Fixed and portable oxygen analysers are operational / เครื่องมือวัดปริมาณออกซิเจนแบบประจำที่และแบบมือถือ ทำงานได้อย่างถูกต้อง (2.4)	<input checked="" type="checkbox"/> Yes	
Part 2. Terminal : checks pre-arrival			
ส่วนที่ 2 ท่าเรือ : ตรวจสอบก่อนเรือมาถึง			
Item	Checks	Status	Remarks
12	Pre-arrival information is exchanged / ข้อมูลจำเป็นก่อนเรือเทียบท่าได้แลกเปลี่ยนกันเรียบร้อยแล้ว (6.5,21.2)	<input checked="" type="checkbox"/> Yes	
13	International shore fire connection is available / ข้อต่อและหน้าแปลนสำหรับต่อน้ำดับเพลิงระหว่างเรือและท่าได้จัดเตรียมไว้เรียบร้อยแล้ว (5.5,19.4.3.1,19.4.3.5)	<input checked="" type="checkbox"/> Yes	ติดตั้งไว้บริเวณริมรั้วทางเข้าท่าเรือน้ำมัน
14	Transfer equipment is of suitable construction / ท่อที่ใช้รับส่งผลิตภัณฑ์มีโครงสร้างและคุณสมบัติเหมาะสม (18.1,18.2)	<input checked="" type="checkbox"/> Yes	
15	Terminal information booklet transmitted to tanker / เอกสารข้อมูลท่าเทียบเรือได้ส่งให้กับเรือเรียบร้อยแล้ว (15.2.2)	<input checked="" type="checkbox"/> Yes	
16	Pre-berthing information is exchanged / ข้อมูลจำเป็นในการนำเรือเข้าเทียบท่าได้แลกเปลี่ยนกันเรียบร้อยแล้ว (21.3,22.3)	<input checked="" type="checkbox"/> Yes	ใช้เรือ TUG ดึง-ดัน-ประคอง จำนวน 2 ลำ เรือรับเชือก จำนวน 1 ลำ

Checks after mooring Ship/Shore Safety Checklist

Part 3. Tanker : checks after mooring			
ส่วนที่ 3 เรือ : ตรวจสอบหลังจากเรือเทียบท่าเสร็จ			
Item	Checks	Status	Remarks
17	Fendering is effective / ระบบกันกระแทกมีประสิทธิภาพดี (22.4.1)	<input checked="" type="checkbox"/> Yes	
18	Mooring arrangement is effective / ระบบการผูกเรือมีประสิทธิภาพดี (22.2,22.4.3)	<input checked="" type="checkbox"/> Yes	
19	Access to and from the tanker is safe / ทางขึ้น-ลงเรือมีความปลอดภัยดี (16.4)	<input checked="" type="checkbox"/> Yes	
20	Scuppers and save-alls are plugged / ระบายน้ำออกข้างเรือและระบายน้ำของถาดรองน้ำมัน มีการปิดและอุดเรียบร้อยแล้ว 23.7.4,23.7.5)	<input checked="" type="checkbox"/> Yes	
21	Cargo system sea connections and overboard discharges are secured / ระบบสินค้าที่ต่อกับท่อน้ำทะเล และระบบการสูบน้ำออกนอกตัวเรือ ได้ปิดเรียบร้อยแล้ว (23.7.3)	<input checked="" type="checkbox"/> Yes	
22	Very high frequency and ultra-high frequency transceivers are set to low power mode / เครื่องรับ-ส่งวิทยุ VHF และ UHF ปรับให้อยู่ในโหมดแรงส่งต่ำเรียบร้อยแล้ว (4.11.6.4.13.2.2)	<input checked="" type="checkbox"/> Yes	
23	External openings in superstructures are controlled / ประตู หน้าต่าง ระบบปิด/เปิด ต่าง ๆ มีการควบคุมอย่างมีประสิทธิภาพ (23.1)	<input checked="" type="checkbox"/> Yes	
24	Pump room ventilation is effective / ระบบระบายอากาศห้องปั๊มสามารถทำงานได้อย่างมีประสิทธิภาพ (10.12.2)	<input checked="" type="checkbox"/> Yes	
25	Medium frequency/high frequency radio antennae are isolated / เสาอากาศของวิทยุระบบ MF/HF ได้ถูกตัดแยกเรียบร้อยแล้ว (4.11.4. 4.13.2.1)	<input checked="" type="checkbox"/> Yes	
26	Accommodation spaces are at positive pressure / แรงดันบรรยากาศภายในที่พักอาศัยของเรือมีแรงดันสูงกว่าภายนอก (23.2)	<input checked="" type="checkbox"/> Yes	
27	Fire control plans are readily available / แผนผังแสดงอุปกรณ์ดับไฟบนเรือได้เตรียมไว้และพร้อมใช้งาน (9.11.2.5)	<input checked="" type="checkbox"/> Yes	

Part 4. Terminal : checks pre-arrival			
ส่วนที่ 4 ท่าเรือ : ตรวจสอบหลังจากเรือเทียบท่าเสร็จ			
Item	Checks	Status	Remarks
28	Fendering is effective / ระบบกันกระแทกมีประสิทธิภาพดี (22.4.1)	<input checked="" type="checkbox"/> Yes	
29	Tanker is moored according to the terminal mooring plan / เรือได้ผูกเชือกตามแผนการผูกเรือของท่าเทียบเรือ(22.2, 22.4.3)	<input checked="" type="checkbox"/> Yes	ขึ้นเชือก 2,2,2,2
30	Access to and from the terminal is safe / ทางขึ้น-ลงท่าเทียบเรือเรือมีความปลอดภัยดี (16.4)	<input checked="" type="checkbox"/> Yes	
31	Spill containment and sumps are secure / ภาชนะและบ่อดักผลิตภัณฑ์ที่รั่วไหล มีความพร้อมในการใช้งาน (18.4.2, 18.4.3, 23.7.4, 23.7.5)	<input checked="" type="checkbox"/> Yes	

TANKER :

(ในชื่อของ บริษัท ...)
พ.งานปฏิบัติการคลัง



Check pre-transfer Ship/Shore Safety Checklist

Date and time: 26 กุมภาพันธ์ 2566 เวลา ๑๖.๕๕

Port and berth: OR SURATTHANEE

Tanker: SRI CHAIYA

Terminal: ท่าเรือน้ำมัน

Product to be transferred: HSD / G-BASE 2

Part 5A. Tanker and terminal : pre-transfer conference				
ส่วนที่ 5A เรือและท่าเรือ : ประชุมก่อนการขนถ่าย				
Item	Checks	Tanker	Terminal	Remarks
		status	status	
32	Tanker is ready to move at agree notice period / เรือมีความพร้อมที่จะออกจากท่าภายในเวลาที่ตกลงกัน (9.11, 21.7.1.1, 22.5.4)	<input checked="" type="checkbox"/> Yes	<input checked="" type="checkbox"/> Yes	เรือเตรียมตัว 10-15 นาที
33	Effective tanker and terminal communications are established / เรือและท่าเรือได้ตกลงใช้ระบบการสื่อสารที่มีประสิทธิภาพระหว่างกันแล้ว (21.1.1, 21.1.2)	<input checked="" type="checkbox"/> Yes	<input checked="" type="checkbox"/> Yes	System ... CH 10 ... Back up system ..CH 13 ..
34	Transfer equipment is in safe condition (isolated, drained, and de-pressurised) / อุปกรณ์ขนถ่ายอยู่ในสภาวะที่ปลอดภัยต่อผู้ปฏิบัติงาน เช่น มีการตัดแยกระบบ การเดรน และการลดแรงดัน (18.4.1)	<input checked="" type="checkbox"/> Yes	<input checked="" type="checkbox"/> Yes	มีภาชนะรองรับน้ำมันทั้งบนเรือและท่าเรือ
35	Operation supervision and watchkeeping is adequate / กำกับดูแลการขนถ่ายผลิตภัณฑ์ทางเรือและท่าโดยผู้ที่มีความรู้ ความสามารถที่เหมาะสม และจัดเวรยามเพื่อควบคุมการปฏิบัติงานอย่างเหมาะสมแล้ว (7.9, 23.11)	<input checked="" type="checkbox"/> Yes	<input checked="" type="checkbox"/> Yes	เรือ 2 นาย ท่า 2 นาย
36	There are sufficient personnel to deal with an emergency / จัดบุคลากรทั้งทางเรือและท่าเพื่อจัดการในภาวะฉุกเฉินอย่างเพียงพอแล้ว (9.11.2.2, 23.11)	<input checked="" type="checkbox"/> Yes	<input checked="" type="checkbox"/> Yes	เรือ นาย ท่า นาย
37	Smoking restrictions and designated smoking areas are established / กำหนดพื้นที่ควบคุมในการสูบบุหรี่บนเรือและท่า และได้รับพื้นที่ในการสูบบุหรี่เรียบร้อยแล้ว (4.10, 23.10)	<input checked="" type="checkbox"/> Yes	<input checked="" type="checkbox"/> Yes	Nominated smoking rooms : MESS ROOM หรือ ห้องที่เรือกำหนด
38	Naked light restrictions are established / กำหนดพื้นที่ควบคุมในการใช้อุปกรณ์ที่ทำให้เกิดประกายไฟเรียบร้อยแล้ว (4.10.1)	<input checked="" type="checkbox"/> Yes	<input checked="" type="checkbox"/> Yes	ห้ามทำการซ่อมแซมเรือขณะเทียบท่า
39	Control of electrical and electronic devices is agreed / การควบคุมการใช้อุปกรณ์ไฟฟ้าและอุปกรณ์อิเล็กทรอนิกส์ได้ตกลงกันแล้ว (4.11, 4.12)	<input checked="" type="checkbox"/> Yes	<input checked="" type="checkbox"/> Yes	ให้ใช้ไฟภายในตัวเรือเท่านั้น ห้ามใช้นอกตัวเรือ
40	Means of emergency escape from both tanker and terminal are established / ช่องทางการอพยพทั้งทางเรือและท่าในกรณีฉุกเฉินได้ถูกกำหนดแล้ว (20.5)	<input checked="" type="checkbox"/> Yes	<input checked="" type="checkbox"/> Yes	
41	Firefighting equipment is ready for use / อุปกรณ์ดับไฟมีความพร้อมในการใช้งานอย่างทันที (5, 19.4, 23.8)	<input checked="" type="checkbox"/> Yes	<input checked="" type="checkbox"/> Yes	
42	Oil spill clean-up material is available / อุปกรณ์กำจัดคราบน้ำมันได้จัดเตรียมแล้วและพร้อมใช้งานทันที (20.4)	<input checked="" type="checkbox"/> Yes	<input checked="" type="checkbox"/> Yes	อุปกรณ์ถูกจัดเตรียมไว้ในโรงเก็บ BOOM ท่าเรือน้ำมัน
43	Manifolds are properly connected / แมนนิโฟลด์ได้ต่อไว้อย่างเหมาะสมแล้ว (23.6.1)	<input checked="" type="checkbox"/> Yes	<input checked="" type="checkbox"/> Yes	
44	Sampling and gauging protocols are agreed / มาตรการการเก็บตัวอย่างและการวัดปริมาณผลิตภัณฑ์ได้ตกลงกันแล้ว (23.5.3.2, 23.7.7.5)	<input checked="" type="checkbox"/> Yes	<input checked="" type="checkbox"/> Yes	
45	Procedures for cargo, bunkers and ballast handling operations are agreed / ขั้นตอนการการขนถ่ายผลิตภัณฑ์ การรับน้ำมันเชื้อเพลิงของเรือ และการสูบน้ำต่างเรือได้ตกลงกันเรียบร้อยแล้ว (21.4, 21.5, 21.6)	<input checked="" type="checkbox"/> Yes	<input checked="" type="checkbox"/> Yes	DISCHARGE PLAN
46	Cargo transfer management controls are agreed / การบริหารจัดการการและการควบคุมขนถ่ายผลิตภัณฑ์ได้ตกลงกันแล้ว (12.1)	<input checked="" type="checkbox"/> Yes	<input checked="" type="checkbox"/> Yes	DISCHARGE PLAN
47	Cargo tank cleaning requirements, including crude oil washing, are agreed / ข้อกำหนดการล้างถังสินค้าของเรือขณะเรือเทียบท่า รวมถึงการล้างถังสินค้าด้วยน้ำมันดิบ ได้ตกลงกันเรียบร้อยแล้ว (12.3, 12.5, 21.4.1)	<input checked="" type="checkbox"/> Yes	<input checked="" type="checkbox"/> Yes	See also parts 7B/7C as applicable
48	Cargo tank gas freeing arrangements agreed / การจัดการระบายไอระเหยของผลิตภัณฑ์ในถังสินค้าของเรือได้ตกลงกันแล้ว (12.4)	<input checked="" type="checkbox"/> Yes	<input checked="" type="checkbox"/> Yes	See also part 7C

Part 5A. Tanker and terminal : pre-transfer conference (cont.)

ส่วนที่ 5A เรือและท่าเรือ : ประชุมก่อนการสูบลำ (ต่อ)

49	Cargo and bunker slop handling requirements agreed / ข้อกำหนดการสูบลำถึง slop ได้ตกลงกันแล้ว (12.1, 21.2, 21.4)	N <input checked="" type="checkbox"/> Yes A	N <input checked="" type="checkbox"/> Yes A	See also part 7C
50	Routine for regular checks on cargo transferred are agreed / รายการตรวจสอบเป็นประจำตามระยะเวลาในระหว่างการสูบลำผลิตภัณฑ์ได้ตกลงกันแล้ว (23.7.2)	<input checked="" type="checkbox"/> Yes	<input checked="" type="checkbox"/> Yes	
51	Emergency signals and shutdown procedures are agreed / สัญญาณฉุกเฉินและวิธีการปฏิบัติการหยุดฉุกเฉินได้ตกลงกันเรียบร้อยแล้ว (12.1.6.3, 18.5, 21.1.2)	<input checked="" type="checkbox"/> Yes	<input checked="" type="checkbox"/> Yes	เรือ : เรือแจ้งท่า กดสัญญาณดังยาว 10 sec 1 ครั้ง ท่าเรือ : ท่าแจ้งเรือ กดสัญญาณดังยาว 10 sec 1 ครั้ง
52	Safety data sheets are available / มีเอกสารแสดงข้อมูลความปลอดภัยของผลิตภัณฑ์ที่สูบลำเรียบร้อยแล้ว (1.4.4, 20.1, 21.4)	<input checked="" type="checkbox"/> Yes	<input checked="" type="checkbox"/> Yes	MSDS
53	Hazardous properties of the products to be transferred are discussed / อันตรายจากคุณสมบัติของผลิตภัณฑ์ได้อธิบายแลกเปลี่ยนกันจนเข้าใจแล้ว (1.2, 1.4)	<input checked="" type="checkbox"/> Yes	<input checked="" type="checkbox"/> Yes	MSDS
54	Electrical insulation of the tanker/terminal interface is effective / ฉนวนป้องกันกระแสไฟฟ้าระหว่างเรือและท่าได้ติดตั้งอย่างมีประสิทธิภาพ (12.9.5, 17.4, 18.2.14)	<input checked="" type="checkbox"/> Yes	<input checked="" type="checkbox"/> Yes	ISOLATION FLANK
55	Tank venting system and closed operation procedures are agreed / ระบบการระบายแรงดันของถังสินค้าและวิธีการปฏิบัติการสูบลำผลิตภัณฑ์แบบระบบปิดได้ตกลงกันเรียบร้อยแล้ว (11.3.3.1, 21.4, 21.5, 23.3.3)	<input checked="" type="checkbox"/> Yes	<input checked="" type="checkbox"/> Yes	Method : ปลดปล่อยสู่อากาศ
56	Vapour return line operational parameters are agreed / ค่าควบคุมต่าง ๆ ในการใช้ท่อไอหกลกลับได้ตกลงกันแล้ว (11.5, 18.3, 23.7.7)	N <input checked="" type="checkbox"/> Yes A	N <input checked="" type="checkbox"/> Yes A	
57	Measures to avoid back-filling are agreed / มาตรการการควบคุมเพื่อหลีกเลี่ยงการไหลย้อนกลับของผลิตภัณฑ์ได้ตกลงกันแล้ว (12.1.13.7)	<input checked="" type="checkbox"/> Yes	<input checked="" type="checkbox"/> Yes	CHECK VALVE
58	Status of unused cargo and bunker connections is satisfactory / สถานะของจุดต่อท่อผลิตภัณฑ์และท่อน้ำมันเชื้อเพลิงของเรืออยู่ในสถานะเป็นที่น่าพอใจ (23.7.1, 23.7.6)	<input checked="" type="checkbox"/> Yes	<input checked="" type="checkbox"/> Yes	
59	Portable very high frequency and ultra-high frequency radios are intrinsically safe / ตัวเครื่องวิทยุมือถือ VHF/UHF มีความปลอดภัย (4.12.4, 21.1.1)	<input checked="" type="checkbox"/> Yes	<input checked="" type="checkbox"/> Yes	APPROVED TYPE
60	Procedures for receiving nitrogen from terminal to cargo tank are agreed / วิธีการปฏิบัติงานในการรับไนโตรเจนจากท่าลงถังสินค้าของเรือได้ตกลงกันเรียบร้อยแล้ว (12.1.14.8)	N <input checked="" type="checkbox"/> Yes A	N <input checked="" type="checkbox"/> Yes A	

Part 6. Tanker and terminal : agreements pre-transfer

ส่วนที่ 6 เรือและท่าเรือ : ข้อตกลงก่อนสับถ่าย

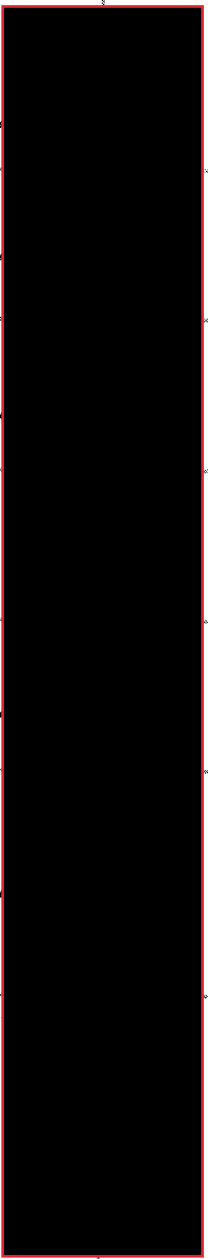
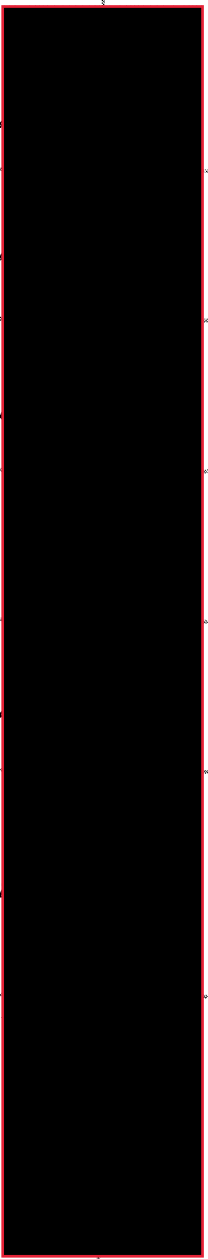
Part 6 Item	Agreement	Details	Tanker initials	Terminal initials
32	Tanker maneuvering readiness / ความพร้อมของเรือที่จะเคลื่อนตัวออก	Notice period (maximum) for full readiness to maneuver:ระยะเวลาสูงสุดที่เรือจะพร้อมเคลื่อนตัว <u>เรือเตรียมตัว 10-15 นาที</u> Period of disablement (if permitted)		
33	Security protocols / มาตรการรักษาความมั่นคงปลอดภัย	Security level:ระดับความมั่นคงปลอดภัยของเรือ <u>LV,1</u> Local requirement:ระดับความมั่นคงปลอดภัยของท่า		
33	Effective tanker/terminal communications / ระบบการสื่อสารที่มีประสิทธิภาพระหว่างเรือและท่า	Primary system:ช่องทางการสื่อสารหลัก <u>วิทยุช่อง CH 10</u> Backup system:ช่องทางการสื่อสารสำรอง <u>วิทยุช่อง CH 13</u>		
35	Operational supervision and watchkeeping / การกำกับดูแลการสับถ่ายอย่างมีประสิทธิภาพและการจัดเวรยาม	Tanker: <u>2 นาย</u> Terminal: <u>2 นาย</u>		
37 / 38	Dedicated smoking areas and naked lights restrictions / กำหนดพื้นที่สูบบุหรี่และพื้นที่ควบคุมในการใช้อุปกรณ์ไฟฟ้าให้เกิดประกายไฟ	Tanker:MESS ROOM หรือ ห้องที่เรือกำหนด Terminal: <u>N/A</u>		
45	Maximum wind, current and sea/swell criteria or other environmental factors / เกณฑ์ความเร็วสูงสุดของ ลม กระแสน้ำ และคลื่น หรือข้อจำกัดด้านสิ่งแวดล้อมอื่น ๆ	Stop cargo transfer:หยุดสับถ่ายผลิตภัณฑ์ <u>ความเร็วลม 15 น็อตส์</u> Disconnect ถอดท่อ <u>ความเร็วลม 20 น็อตส์</u> Unberth: เรือออกจากท่า <u>ความเร็วลม 25 น็อตส์</u>		
45 / 46	Limits for cargo, bunkers and ballast handling / ข้อจำกัดของการสับถ่ายผลิตภัณฑ์ น้ำมันเชื้อเพลิงเรือ และน้ำตวงเรือ	Maximum transfer rates:อัตราการไหลสูงสุด ท่อ 6" = 500 m3 ท่อ 8" = 600 m3 Topping-off rates:อัตราการไหลเมื่อรับผลิตภัณฑ์ใกล้ถึงเป้าหมาย <u>100 m3</u> Maximum manifold pressure:แรงดันสูงสุดที่จุดต่อท่อ <u>4 Bar</u> Cargo temperature:อุณหภูมิของผลิตภัณฑ์ Other limitations:ข้อจำกัดอื่น ๆ		

Part 6. Tanker and terminal : agreements pre-transfer (cont.)				
ส่วนที่ 6 เรือและท่าเรือ : ข้อตกลงก่อนสับถ่าย (ต่อ)				
Part 6	Agreement	Details	Tanker	Terminal
Item			initials	initials
45 / 46	Pressure surge control / การควบคุมแรงดันที่เพิ่มขึ้นอย่างฉับพลัน	Minimum number of cargo tanks open:จำนวนถังสูงสุดที่รับผลิตภัณฑ์พร้อมกัน		
		Tank switching protocols:มาตรการการเปลี่ยนถังรับผลิตภัณฑ์ <u>แจ้งล่วงหน้า 15 นาที</u>		
		Minimum number of cargo tanks open:จำนวนถังน้อยที่สุดที่รับผลิตภัณฑ์พร้อมกัน		
		Tank switching protocols:มาตรการการเปลี่ยนถังรับผลิตภัณฑ์ <u>แจ้งล่วงหน้า 15 นาที</u>		
		Full load rate:อัตราการไหลสูงสุด <u>ท่อ 6" = 500 m3</u> <u>ท่อ 8" = 600 m3</u>		
		Topping-off rates:อัตราการไหลเมื่อรับผลิตภัณฑ์ใกล้ถึงเป้าหมาย 100 m3		
		Closing time of automatic valves:เวลาที่ปิดวาล์วอัตโนมัติ <u>10 วินาที</u>		
46	Cargo transfer management procedures / การบริหารจัดการและวิธีการการสับถ่ายผลิตภัณฑ์	Action notice periods:ระยะเวลาการแจ้งเริ่มกิจกรรม <u>แจ้งล่วงหน้า 15 นาที</u>		
		Transfer stop protocols:มาตรการการหยุดการสับถ่าย <u>แจ้งล่วงหน้า 15 นาที</u>		
50	Routine for regular checks on cargo transferred are agreed / รายการตรวจสอบเป็นประจำตามระยะเวลาในระหว่างการสับถ่ายผลิตภัณฑ์ได้ตกลงกันแล้ว	Routine transferred quantity checks:ช่วงเวลาการตรวจสอบปริมาณที่สับถ่าย <u>ทุก 1 ชม.</u>		
51	Emergency signals / สัญญาณฉุกเฉิน	Tanker:		
		Terminal:ท่าแจ้งเรือ กดสัญญาณดังยาว 10 sec 1 ครั้ง		
55	Tank venting system / ระบบการระบายแรงดันของถังสินค้า	Procedure:วิธีการปฏิบัติ		
55	Closed operations / การสับถ่ายระบบปิด	Requirements:ข้อกำหนด		
56	Vapour return line / ท่อไอโกลกลับ	Operational parameters:ค่าควบคุม	N / A	N / A
		Maximum flow rate:อัตราการไหลสูงสุด		
60	Nitrogen supply from terminal / การรับไนโตรเจนจากท่า	Procedure to receive:วิธีการรับ	N / A	N / A
		Maximum pressure:แรงดันสูงสุด		
		Flow rate อัตราการไหล		

Part 6. Tanker and terminal : agreements pre-transfer (cont.)				
ส่วนที่ 6 เรือและท่าเรือ : ข้อตกลงก่อนส่งถ่าย (ต่อ)				
Part 6 Item	Agreement	Details	Tanker initials	Terminal initials
83	For gas tanker only: สำหรับเรือบรรทุกก๊าซ เท่านั้น Cargo tank relief valve settings / การตั้งค่าลิ้นระบายแรงดัน ของถังสินค้า	Tank 1:	N	A
		Tank 2:		
		Tank 3:		
		Tank 4:		
		Tank 5:		
		Tank 6:		
		Tank 7:		
		Tank 8:		
		Tank 9:		
		Tank 10:		
xx		Special issues that both parties should be aware of: ประเด็นพิเศษที่ ทั้งเรือและท่าจะต้องระวัง เรือบรรทุกสินค้า COVID-19		

Date and time: 26 กุมภาพันธ์ 2566 เวลา 02.55
 Port and berth: OR SURATTHANEE
 Tanker: SRI CHAIYA
 Terminal: ท่าเรือน้ำมัน
 Product to be transferred: HSD / G-BASE 2

Part 7A. General tanker : checks pre-transfer			
ส่วนที่ 7A เรือ : ตรวจสอบก่อนสูบลำ			
Item	Checks	Status	Remarks
84	Portable drip trays are correctly positioned and empty / ถาดรองน้ำมันวางอยู่ในตำแหน่งที่ถูกต้องและไม่มีผลิตภัณฑ์เหลืออยู่ (23.7.5)	<input checked="" type="checkbox"/> Yes	
85	Individual cargo tank inert gas supply valves are secured for cargo plan / วาล์วก๊าซเฉื่อยประจำถังสินค้าอยู่ในตำแหน่งที่ถูกต้อง (12.1.13.4)	<input checked="" type="checkbox"/> Yes	
86	Inert gas system delivering inert gas with oxygen content not more than 5% / ระบบก๊าซเฉื่อย มีปริมาณออกซิเจนไม่เกิน 5% (11.1.3)	<input checked="" type="checkbox"/> Yes	
87	Cargo tank high level alarms are operational / สัญญาณเตือนระดับในถังสินค้าทำงานได้ถูกต้องเป็นปกติ (12.1.6.6.1)	<input checked="" type="checkbox"/> Yes	
88	All cargo, ballast and bunker tanks openings are secured / ฝาถังสินค้า ฝาถังน้ำถ่วงเรือ และฝาถังน้ำมันเชื้อเพลิงของเรือได้ปิดอย่างแน่นหนา (23.3)	<input checked="" type="checkbox"/> Yes	
Part 7B. Tanker : checks pre-transfer if crude oil washing is planned			
ส่วนที่ 7B เรือ : ตรวจสอบก่อนสูบลำ ในกรณีวางแผนล้างถังสินค้าด้วยน้ำมันดิบ			
Item	Checks	Status	Remarks
89	The completed pre-arrival crude oil washing checklist, as contained in the approved crude oil washing manual, is copied to terminal / ปฏิบัติตามรายการตรวจสอบการปฏิบัติงานล้างถังด้วยน้ำมันดิบ ตามที่ระบุไว้ในคู่มือ และสำเนาไว้ให้ท่าเรือด้วย (12.5.2, 21.2.3)	<input checked="" type="checkbox"/> Yes	
90	Crude oil washing checklists for use before, during and after crude oil washing are in place ready to complete, as contained in the approved crude oil washing manual / รายการตรวจสอบ ก่อน ระหว่าง และหลังการล้างถังด้วยน้ำมันดิบ ได้เตรียมไว้เรียบร้อยแล้ว ตามที่กำหนดไว้ในคู่มือ (12.5.2, 21.6)	<input checked="" type="checkbox"/> Yes	
Part 7C. Tanker: checks prior to tank cleaning and/or gas freeing			
ส่วนที่ 7C เรือ : ตรวจสอบก่อนปฏิบัติการล้างถัง และ/หรือ การระบายไอระเหยในถังสินค้า			
Item	Checks	Status	Remarks
91	Permission for tank cleaning operations is Confirmed / ได้รับการอนุญาตให้ปฏิบัติงานล้างถังสินค้าจากทางท่าเรือเรียบร้อยแล้ว (21.2.3, 21.4, 25.4.3)	<input checked="" type="checkbox"/> Yes	
92	Permission for gas freeing operations is Confirmed / ได้รับการอนุญาตให้ปฏิบัติงานระบายไอระเหยในถังสินค้าจากทางท่าเรือเรียบร้อยแล้ว (12.4.3)	<input checked="" type="checkbox"/> Yes	
93	Tank cleaning procedures are agreed / ขั้นตอนการปฏิบัติงานล้างถังผลิตภัณฑ์ได้ตกลงและเห็นชอบร่วมกันแล้ว (12.3.2, 21.4, 21.6)	<input checked="" type="checkbox"/> Yes	
94	If cargo tank entry is required, procedures for entry have been agreed with the terminal / ถ้าต้องการลงถังสินค้าด้วย ขั้นตอนการการลงถังสินค้าจะต้องได้รับการเห็นชอบจากทางท่าเรือ (10.5)	<input checked="" type="checkbox"/> Yes	
95	Slop reception facilities and requirements are confirmed / การรองรับของส่งน้ำล้างถังสินค้าได้รับการยืนยันจากท่าเรือแล้ว (12.4, 21.2, 21.4)	<input checked="" type="checkbox"/> Yes	

TANKER : 

Declaration /การออกกล่าว

We the undersigned have checked the items in the applicable parts 1 to 7 as marked and signed below:
เรือและท่าเรือได้ตรวจสอบตามรายการตามส่วนที่ 1 ถึง 7 และได้ทำเครื่องหมายและลงชื่อเห็นชอบร่วมกันไว้ ดังนี้

	Tanker	Terminal
Part 1A. Tanker: checks pre-arrival / ตรวจสอบก่อนเรือถึง	<input checked="" type="checkbox"/>	N/A
Part 1B. Tanker: checks pre-arrival if using an inert gas system / ตรวจสอบก่อนเรือถึง กรณีที่เรือใช้ระบบก๊าซเฉื่อย	N/A	N/A
Part 2. Terminal: checks pre-arrival / ตรวจสอบก่อนเรือถึง	N/A	<input checked="" type="checkbox"/>
Part 3. Tanker: checks after mooring / ตรวจสอบหลังจากเรือเทียบเสร็จ	<input checked="" type="checkbox"/>	N/A
Part 4. Terminal: checks after mooring / ตรวจสอบหลังจากเรือเทียบเสร็จ	N/A	<input checked="" type="checkbox"/>
Part 5A. Tanker and terminal: pre-transfer conference / ประชุมก่อนการสูบลำ	<input checked="" type="checkbox"/>	<input checked="" type="checkbox"/>
Part 5B. Tanker and terminal: bulk liquid chemicals. Checks pre-transfer / เรือบรรทุกสารเคมี ตรวจสอบก่อนสูบลำ	N/A	N/A
Part 5C. Tanker and terminal: liquefied gas. Checks pre-transfer / เรือบรรทุกก๊าซ ตรวจสอบก่อนสูบลำ	N/A	N/A
Part 6. Tanker and terminal: agreements pre-transfer / ข้อตกลงก่อนสูบลำ	<input checked="" type="checkbox"/>	<input checked="" type="checkbox"/>
Part 7A. General tanker: checks pre-transfer / ตรวจสอบก่อนสูบลำ	<input checked="" type="checkbox"/>	<input checked="" type="checkbox"/>
Part 7B. Tanker: checks pre-transfer if crude oil washing is planned / ตรวจสอบก่อนสูบลำ ในกรณีวางแผนล้างถังสินค้าด้วยน้ำมันดิบ	N/A	N/A
Part 7C. Tanker: checks prior to tank cleaning and/or gas freeing / ตรวจสอบก่อนปฏิบัติการล้างถัง และ/หรือ การระบายไอระเหยในถังสินค้า	N/A	N/A

In accordance with the guidance in chapter 25 of ISGOTT, we have satisfied ourselves that the entries we have made are correct to the best of our knowledge and that the tanker and terminal are in agreement to undertake the transfer operation.

We have also agreed to carry out the repetitive checks noted in parts 9 and 10 of the ISGOTT SSSCL, which should occur at intervals of not more than 1 hours for the **tanker** and not more than 1 hours for the terminal. If, to our knowledge, the status of any item changes, we will immediately inform the other party.

ตามแนวทางการปฏิบัติงานบทที่ 25 ในคู่มือความปลอดภัยระหว่างประเทศสำหรับเรือบรรทุกน้ำมันและท่าเรือ (ISGOTT) เรือและท่าเรือได้ทำตามรายการทั้งหมดที่กล่าวมาแล้ว ด้วยความถูกต้องตามความรู้ความสามารถที่ดีที่สุด เห็นชอบและร่วมลงนาม เพื่อการปฏิบัติงานเรือและท่าเรือ ได้เห็นชอบที่จะดำเนินการตรวจซ้ำตามรายการใน ส่วนที่ 9 และส่วนที่ 10 เรื่อง ship shore safety checklist ของคู่มือความปลอดภัยระหว่างประเทศสำหรับเรือบรรทุกน้ำมันและท่าเรือ (ISGOTT) ซึ่งจะดำเนินการตรวจซ้ำเป็นช่วงเวลาไม่เกิน 1 ชั่วโมง สำหรับเรือและไม่เกิน 1 ชั่วโมง สำหรับท่าเรือ ในการตรวจสอบซ้ำแล้วพบว่า ในรายการตรวจซ้ำมีสถานะเปลี่ยนแปลง จะให้แจ้งอีกฝ่ายหนึ่งแก้ไขทันที

Tanker		Terminal	
Name ชื่อ			
Rank ตำแหน่ง			
Signature ลายเซ็น			
Date วันที่			
Time เวลา			

Checks during transfer Ship/Shore Safety Checklist

Repetitive checks

Part 8. Tanker: repetitive checks during and after transfer											
ส่วนที่ 8 เรือ : ตรวจสอบซ้ำ ระหว่างและหลังการสูบน้ำ											
Item ref	Check รายการตรวจสอบซ้ำ	Time เวลา	Time เวลา	Time เวลา	Time เวลา	Time เวลา	Time เวลา	Time เวลา	Time เวลา	Time เวลา	Remarks
Interval time: 1 hours		04.00	05.00	06.00	07.00	08.00					
8	Inert gas system pressure and oxygen recording operational / ระบบบันทึกแรงดันและออกซิเจนของระบบก๊าซเฉื่อย ทำงานได้เป็นปกติ	N <input type="checkbox"/> Yes A	N <input type="checkbox"/> Yes A	N <input type="checkbox"/> Yes A	N <input type="checkbox"/> Yes A	N <input type="checkbox"/> Yes A	N <input type="checkbox"/> Yes A	N <input type="checkbox"/> Yes A	N <input type="checkbox"/> Yes A	N <input type="checkbox"/> Yes A	
9	Inert gas system and all associated equipment are operational / ระบบก๊าซเฉื่อยและอุปกรณ์ที่เกี่ยวข้องสามารถทำงานได้เป็นปกติ	N <input type="checkbox"/> Yes A	N <input type="checkbox"/> Yes A	N <input type="checkbox"/> Yes A	N <input type="checkbox"/> Yes A	N <input type="checkbox"/> Yes A	N <input type="checkbox"/> Yes A	N <input type="checkbox"/> Yes A	N <input type="checkbox"/> Yes A	N <input type="checkbox"/> Yes A	
11	Cargo tank atmospheres are at positive pressure / ในถังสินค้ามีแรงดันมากกว่าภายนอก	<input checked="" type="checkbox"/> Yes	<input checked="" type="checkbox"/> Yes	<input checked="" type="checkbox"/> Yes	<input checked="" type="checkbox"/> Yes	<input checked="" type="checkbox"/> Yes	<input type="checkbox"/> Yes	<input type="checkbox"/> Yes	<input type="checkbox"/> Yes	<input type="checkbox"/> Yes	
18	Mooring arrangement is effective / ระบบการผูกเรือมีประสิทธิภาพดี	<input checked="" type="checkbox"/> Yes	<input checked="" type="checkbox"/> Yes	<input checked="" type="checkbox"/> Yes	<input checked="" type="checkbox"/> Yes	<input checked="" type="checkbox"/> Yes	<input type="checkbox"/> Yes	<input type="checkbox"/> Yes	<input type="checkbox"/> Yes	<input type="checkbox"/> Yes	
19	Access to and from the tanker is safe / ทางขึ้น-ลงเรือมีความปลอดภัยดี	<input checked="" type="checkbox"/> Yes	<input checked="" type="checkbox"/> Yes	<input checked="" type="checkbox"/> Yes	<input checked="" type="checkbox"/> Yes	<input checked="" type="checkbox"/> Yes	<input type="checkbox"/> Yes	<input type="checkbox"/> Yes	<input type="checkbox"/> Yes	<input type="checkbox"/> Yes	
20	Scuppers and save-alls are plugged / ระบายน้ำออกข้างเรือและระบายน้ำของถาดรองน้ำมัน มีการปิดและอุดเรียบร้อยแล้ว	<input checked="" type="checkbox"/> Yes	<input checked="" type="checkbox"/> Yes	<input checked="" type="checkbox"/> Yes	<input checked="" type="checkbox"/> Yes	<input checked="" type="checkbox"/> Yes	<input type="checkbox"/> Yes	<input type="checkbox"/> Yes	<input type="checkbox"/> Yes	<input type="checkbox"/> Yes	
23	External openings in superstructures are controlled / ประตู หน้าต่าง ระบบเปิด/ปิด ต่าง ๆ มีการควบคุมอย่างมีประสิทธิภาพ	<input checked="" type="checkbox"/> Yes	<input checked="" type="checkbox"/> Yes	<input checked="" type="checkbox"/> Yes	<input checked="" type="checkbox"/> Yes	<input checked="" type="checkbox"/> Yes	<input type="checkbox"/> Yes	<input type="checkbox"/> Yes	<input type="checkbox"/> Yes	<input type="checkbox"/> Yes	
24	Pumproom ventilation is effective / ระบบระบายอากาศห้องปั๊มสามารถทำงานได้อย่างมีประสิทธิภาพ	<input checked="" type="checkbox"/> Yes	<input checked="" type="checkbox"/> Yes	<input checked="" type="checkbox"/> Yes	<input checked="" type="checkbox"/> Yes	<input checked="" type="checkbox"/> Yes	<input type="checkbox"/> Yes	<input type="checkbox"/> Yes	<input type="checkbox"/> Yes	<input type="checkbox"/> Yes	
28	Fendering is effective / ระบบกันกระแทกมีประสิทธิภาพดี	<input checked="" type="checkbox"/> Yes	<input checked="" type="checkbox"/> Yes	<input checked="" type="checkbox"/> Yes	<input checked="" type="checkbox"/> Yes	<input checked="" type="checkbox"/> Yes	<input type="checkbox"/> Yes	<input type="checkbox"/> Yes	<input type="checkbox"/> Yes	<input type="checkbox"/> Yes	
32	Tanker is ready to move at agreed notice period / เรือมีความพร้อมที่จะออกจากท่าภายในเวลาที่ตกลง	<input type="checkbox"/> Yes	<input type="checkbox"/> Yes	<input type="checkbox"/> Yes	<input type="checkbox"/> Yes	<input type="checkbox"/> Yes	<input type="checkbox"/> Yes	<input type="checkbox"/> Yes	<input type="checkbox"/> Yes	<input type="checkbox"/> Yes	
33	Communications are effective / ระบบการสื่อสารระหว่างเรือและท่าที่ตกลงกันไว้ยังสามารถใช้งานได้มีประสิทธิภาพ	<input checked="" type="checkbox"/> Yes	<input checked="" type="checkbox"/> Yes	<input checked="" type="checkbox"/> Yes	<input checked="" type="checkbox"/> Yes	<input checked="" type="checkbox"/> Yes	<input type="checkbox"/> Yes	<input type="checkbox"/> Yes	<input type="checkbox"/> Yes	<input type="checkbox"/> Yes	
35	Supervision and watchkeeping is Adequate / มีการกำกับดูแลการสูบน้ำโดยผู้ที่มีความรู้ ความสามารถ และจัดเวรยามอย่างเหมาะสม	<input checked="" type="checkbox"/> Yes	<input checked="" type="checkbox"/> Yes	<input checked="" type="checkbox"/> Yes	<input checked="" type="checkbox"/> Yes	<input checked="" type="checkbox"/> Yes	<input type="checkbox"/> Yes	<input type="checkbox"/> Yes	<input type="checkbox"/> Yes	<input type="checkbox"/> Yes	
36	Sufficient personnel are available to deal with an emergency / มีบุคลากรเพียงพอในการจัดการในสภาวะฉุกเฉิน	<input checked="" type="checkbox"/> Yes	<input checked="" type="checkbox"/> Yes	<input checked="" type="checkbox"/> Yes	<input checked="" type="checkbox"/> Yes	<input checked="" type="checkbox"/> Yes	<input type="checkbox"/> Yes	<input type="checkbox"/> Yes	<input type="checkbox"/> Yes	<input type="checkbox"/> Yes	
37	Smoking restrictions and designated smoking areas are complied with / ปฏิบัติตามข้อตกลงในการสูบบุหรี่อย่างเคร่งครัด	<input checked="" type="checkbox"/> Yes	<input checked="" type="checkbox"/> Yes	<input checked="" type="checkbox"/> Yes	<input checked="" type="checkbox"/> Yes	<input checked="" type="checkbox"/> Yes	<input type="checkbox"/> Yes	<input type="checkbox"/> Yes	<input type="checkbox"/> Yes	<input type="checkbox"/> Yes	

Part 8. Tanker: repetitive checks during and after transfer										
ส่วนที่ 8 เรือ : ตรวจสอบซ้ำ ระหว่างและหลังการสูบน้ำ										
Item ref	Check รายการตรวจสอบซ้ำ	Time เวลา	Time เวลา	Time เวลา	Time เวลา	Time เวลา	Time เวลา	Time เวลา	Time เวลา	Remarks
38	Naked light restrictions are complied with / ปฏิบัติตามมาตรการพื้นที่ควบคุมในการใช้อุปกรณ์ที่ทำให้เกิดประกายไฟอย่างเคร่งครัด	<input checked="" type="checkbox"/> Yes	<input checked="" type="checkbox"/> Yes	<input checked="" type="checkbox"/> Yes	<input checked="" type="checkbox"/> Yes	<input checked="" type="checkbox"/> Yes	<input type="checkbox"/> Yes	<input type="checkbox"/> Yes	<input type="checkbox"/> Yes	
39	Control of electrical devices and equipment in hazardous zones is complied with / ปฏิบัติตามมาตรการการควบคุมการใช้อุปกรณ์ไฟฟ้าและอุปกรณ์อิเล็กทรอนิกส์อย่างเคร่งครัด	<input checked="" type="checkbox"/> Yes	<input checked="" type="checkbox"/> Yes	<input checked="" type="checkbox"/> Yes	<input checked="" type="checkbox"/> Yes	<input checked="" type="checkbox"/> Yes	<input type="checkbox"/> Yes	<input type="checkbox"/> Yes	<input type="checkbox"/> Yes	
40/41/42/51	Emergency response preparedness is satisfactory / การเตรียมการเพื่อตอบสนองภาวะฉุกเฉินเป็นที่น่าพอใจ	<input checked="" type="checkbox"/> Yes	<input checked="" type="checkbox"/> Yes	<input checked="" type="checkbox"/> Yes	<input checked="" type="checkbox"/> Yes	<input checked="" type="checkbox"/> Yes	<input type="checkbox"/> Yes	<input type="checkbox"/> Yes	<input type="checkbox"/> Yes	
54	Electrical insulation of the tanker/terminal interface is effective / จนวนป้องกันกระแสไฟฟ้าระหว่างเรือและท่าได้ติดตั้งอย่างมีประสิทธิภาพ	<input checked="" type="checkbox"/> Yes	<input checked="" type="checkbox"/> Yes	<input checked="" type="checkbox"/> Yes	<input checked="" type="checkbox"/> Yes	<input checked="" type="checkbox"/> Yes	<input type="checkbox"/> Yes	<input type="checkbox"/> Yes	<input type="checkbox"/> Yes	
55	Tank venting system and closed operation procedures are as Agreed / ปฏิบัติตามระบบการระบายแรงดันของถังสินค้าและวิธีการปฏิบัติการสูบน้ำอย่างปลอดภัยแบบระบบปิดที่ได้ตกลงกัน	<input checked="" type="checkbox"/> Yes	<input checked="" type="checkbox"/> Yes	<input checked="" type="checkbox"/> Yes	<input checked="" type="checkbox"/> Yes	<input checked="" type="checkbox"/> Yes	<input type="checkbox"/> Yes	<input type="checkbox"/> Yes	<input type="checkbox"/> Yes	
85	Individual cargo tank inert gas valves settings are as agreed / วาล์วก๊าซเฉื่อยประจำถังสินค้าอยู่ในตำแหน่งที่ถูกต้อง	N <input type="checkbox"/> Yes A	N <input type="checkbox"/> Yes A	N <input type="checkbox"/> Yes A	N <input type="checkbox"/> Yes A	N <input type="checkbox"/> Yes A	N <input type="checkbox"/> Yes A	N <input type="checkbox"/> Yes A	N <input type="checkbox"/> Yes A	
86	Inert gas delivery maintained at not more than 5% oxygen / ระบบก๊าซเฉื่อย มีปริมาณออกซิเจนไม่เกิน 5%	N <input type="checkbox"/> Yes A	N <input type="checkbox"/> Yes A	N <input type="checkbox"/> Yes A	N <input type="checkbox"/> Yes A	N <input type="checkbox"/> Yes A	N <input type="checkbox"/> Yes A	N <input type="checkbox"/> Yes A	N <input type="checkbox"/> Yes A	
87	Cargo tank high level alarms are operational / สัญญาณเตือนระดับในถังสินค้า ทำงานได้ถูกต้องเป็นปกติ	<input checked="" type="checkbox"/> Yes	<input checked="" type="checkbox"/> Yes	<input checked="" type="checkbox"/> Yes	<input checked="" type="checkbox"/> Yes	<input checked="" type="checkbox"/> Yes	<input type="checkbox"/> Yes	<input type="checkbox"/> Yes	<input type="checkbox"/> Yes	
Initials										

Part 9. Terminal: repetitive checks during and after transfer										
ส่วนที่ 9 ท่าเรือ : ตรวจสอบซ้ำ ระหว่างและหลังการสูบน้ำ										
Item ref	Check รายการตรวจสอบซ้ำ	Time เวลา	Time เวลา	Time เวลา	Time เวลา	Time เวลา	Time เวลา	Time เวลา	Time เวลา	Remarks
Interval time: 1 hours		04.00	05.00	06.00	07.00	08.00				
18	Mooring arrangement is effective / ระบบการผูกเรือมีประสิทธิภาพดี	<input checked="" type="checkbox"/> Yes	<input checked="" type="checkbox"/> Yes	<input checked="" type="checkbox"/> Yes	<input checked="" type="checkbox"/> Yes	<input checked="" type="checkbox"/> Yes	<input type="checkbox"/> Yes	<input type="checkbox"/> Yes	<input type="checkbox"/> Yes	
19	Access to and from the terminal is safe / ทางขึ้น-ลงเรือมีความปลอดภัย	<input checked="" type="checkbox"/> Yes	<input checked="" type="checkbox"/> Yes	<input checked="" type="checkbox"/> Yes	<input checked="" type="checkbox"/> Yes	<input checked="" type="checkbox"/> Yes	<input type="checkbox"/> Yes	<input type="checkbox"/> Yes	<input type="checkbox"/> Yes	
29	Fendering is effective / ระบบกันกระแทกมีประสิทธิภาพดี	<input checked="" type="checkbox"/> Yes	<input checked="" type="checkbox"/> Yes	<input checked="" type="checkbox"/> Yes	<input checked="" type="checkbox"/> Yes	<input checked="" type="checkbox"/> Yes	<input type="checkbox"/> Yes	<input type="checkbox"/> Yes	<input type="checkbox"/> Yes	
31	Spill containment and sumps are secure / ภาชนะและบ่อดักหีบน้ำมันที่รั่วไหล มีความพร้อมในการใช้งาน	<input checked="" type="checkbox"/> Yes	<input checked="" type="checkbox"/> Yes	<input checked="" type="checkbox"/> Yes	<input checked="" type="checkbox"/> Yes	<input checked="" type="checkbox"/> Yes	<input type="checkbox"/> Yes	<input type="checkbox"/> Yes	<input checked="" type="checkbox"/> Yes	
33	Communications are effective / ระบบการสื่อสารระหว่างเรือและท่าที่ตกลงกันไว้ยังสามารถใช้งานได้มีประสิทธิภาพ	<input checked="" type="checkbox"/> Yes	<input checked="" type="checkbox"/> Yes	<input checked="" type="checkbox"/> Yes	<input checked="" type="checkbox"/> Yes	<input checked="" type="checkbox"/> Yes	<input type="checkbox"/> Yes	<input type="checkbox"/> Yes	<input type="checkbox"/> Yes	
35	Supervision and watchkeeping is adequate / มีการกำกับดูแลการสูบน้ำโดยผู้ที่มีความรู้ ความสามารถ และจัดเวรยามอย่างเหมาะสม	<input checked="" type="checkbox"/> Yes	<input checked="" type="checkbox"/> Yes	<input checked="" type="checkbox"/> Yes	<input checked="" type="checkbox"/> Yes	<input checked="" type="checkbox"/> Yes	<input type="checkbox"/> Yes	<input type="checkbox"/> Yes	<input type="checkbox"/> Yes	
36	Sufficient personnel are available to deal with an emergency / มีบุคลากรเพียงพอในการจัดการในสภาวะฉุกเฉิน	<input checked="" type="checkbox"/> Yes	<input checked="" type="checkbox"/> Yes	<input checked="" type="checkbox"/> Yes	<input checked="" type="checkbox"/> Yes	<input checked="" type="checkbox"/> Yes	<input type="checkbox"/> Yes	<input type="checkbox"/> Yes	<input type="checkbox"/> Yes	
37	Smoking restrictions and designated smoking areas are complied with / ปฏิบัติตามข้อตกลงในการสูบน้ำหรืออย่างเคร่งครัด	<input checked="" type="checkbox"/> Yes	<input checked="" type="checkbox"/> Yes	<input checked="" type="checkbox"/> Yes	<input checked="" type="checkbox"/> Yes	<input checked="" type="checkbox"/> Yes	<input type="checkbox"/> Yes	<input type="checkbox"/> Yes	<input type="checkbox"/> Yes	
38	Naked light restrictions are complied with / ปฏิบัติตามมาตรการพื้นที่ควบคุมในการใช้อุปกรณ์ไฟฟ้าให้เกิดประกายไฟอย่างเคร่งครัด	<input checked="" type="checkbox"/> Yes	<input checked="" type="checkbox"/> Yes	<input checked="" type="checkbox"/> Yes	<input checked="" type="checkbox"/> Yes	<input checked="" type="checkbox"/> Yes	<input type="checkbox"/> Yes	<input type="checkbox"/> Yes	<input type="checkbox"/> Yes	
39	Control of electrical devices and equipment in hazardous zones is complied with / ปฏิบัติตามมาตรการการควบคุมการใช้อุปกรณ์ไฟฟ้าและอุปกรณ์อิเล็กทรอนิกส์อย่างเคร่งครัด	<input checked="" type="checkbox"/> Yes	<input checked="" type="checkbox"/> Yes	<input checked="" type="checkbox"/> Yes	<input checked="" type="checkbox"/> Yes	<input checked="" type="checkbox"/> Yes	<input type="checkbox"/> Yes	<input type="checkbox"/> Yes	<input type="checkbox"/> Yes	
40/41/47/51	Emergency response preparedness is satisfactory / การเตรียมการเพื่อตอบสนองสภาวะฉุกเฉินเป็นที่น่าพอใจ	<input checked="" type="checkbox"/> Yes	<input checked="" type="checkbox"/> Yes	<input checked="" type="checkbox"/> Yes	<input checked="" type="checkbox"/> Yes	<input checked="" type="checkbox"/> Yes	<input type="checkbox"/> Yes	<input type="checkbox"/> Yes	<input type="checkbox"/> Yes	
54	Electrical insulation of the tanker/terminal interface is effective / ฉนวนป้องกันกระแสไฟฟ้าระหว่างเรือและท่าได้ติดตั้งอย่างมีประสิทธิภาพ	<input checked="" type="checkbox"/> Yes	<input checked="" type="checkbox"/> Yes	<input checked="" type="checkbox"/> Yes	<input checked="" type="checkbox"/> Yes	<input checked="" type="checkbox"/> Yes	<input type="checkbox"/> Yes	<input type="checkbox"/> Yes	<input type="checkbox"/> Yes	
55	Tank venting system and closed operation procedures are as agreed / ปฏิบัติตามระบบการระบายแรงดันของถังสินค้าและวิธีการปฏิบัติการสูบน้ำผลิตก๊าซแบบระบบปิดที่ได้ตกลงกัน	<input checked="" type="checkbox"/> Yes	<input checked="" type="checkbox"/> Yes	<input checked="" type="checkbox"/> Yes	<input checked="" type="checkbox"/> Yes	<input checked="" type="checkbox"/> Yes	<input type="checkbox"/> Yes	<input type="checkbox"/> Yes	<input type="checkbox"/> Yes	
XX	Wind Speed(Knots) / ความเร็วลม(Knots)	๑	๑	1	1	1				
Initials										

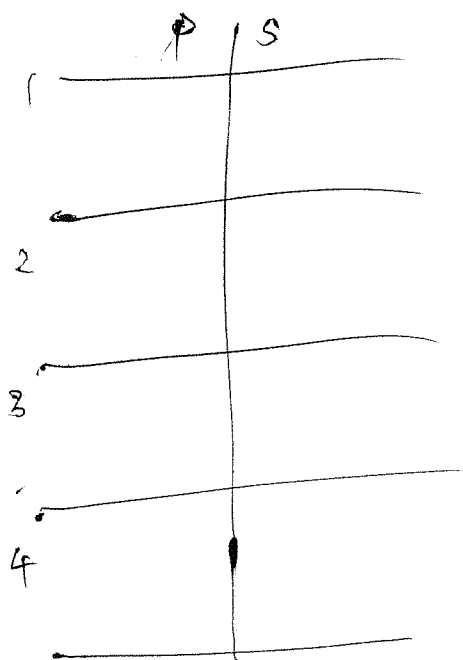



Check pre-arrival Ship/Shore Safety Checklist

Date and time: 19 มีนาคม 2566 เวลา 11:40

Port and berth: OR SURATTHANEE

Tanker: SRI BANGDON

Terminal: ท่าเรือน้ำมัน

Product to be transferred: HSD / ๘๐-1

Part 1A. Tanker : checks pre-arrival			
ส่วนที่ 1A. เรือ : ตรวจสอบก่อนเรือมาถึง			
Item	Checks	Status	Remarks
1	Pre-arrival information is exchanged / ข้อมูลจำเป็นก่อนเรือเทียบท่าได้แลกเปลี่ยนกันเรียบร้อยแล้ว (6.5,21.2)	<input checked="" type="checkbox"/> Yes	
2	International shore fire connection is available / ข้อต่อและหน้าแปลนสำหรับต่อน้ำดับเพลิงระหว่างเรือและท่าได้จัดเตรียมไว้เรียบร้อยแล้ว (5.5,19.4.3.1)	<input checked="" type="checkbox"/> Yes	
3	Transfer hoses are of suitable construction / ท่อที่ใช้รับส่งผลิตภัณฑ์มีโครงสร้างและคุณสมบัติเหมาะสม (18.2)	<input checked="" type="checkbox"/> Yes	
4	Terminal information booklet reviewed / เอกสารข้อมูลของท่าเรือมีการทบทวนเรียบร้อยแล้ว (15.2.2)	<input checked="" type="checkbox"/> Yes	
5	Pre-berthing information is exchanged / ข้อมูลจำเป็นในการนำเรือเข้าเทียบท่าได้แลกเปลี่ยนกันเรียบร้อยแล้ว (21.3,22.3)	<input checked="" type="checkbox"/> Yes	
6	Pressure/vacuum valves and/or high velocity vents are operational / ระบบลิ้นหายใจ (P/V valves) และ/หรือ ระบบระบายแรงดัน ทำงานได้อย่างถูกต้องตามหน้าที่ของอุปกรณ์ (11.1.8)	<input checked="" type="checkbox"/> Yes	
7	Fixed and portable oxygen analysers are operational / เครื่องมือวัดปริมาณออกซิเจนแบบประจำที่และแบบมือถือ ทำงานได้อย่างถูกต้อง (2.4)	<input checked="" type="checkbox"/> Yes	
Part 2. Terminal : checks pre-arrival			
ส่วนที่ 2 ท่าเรือ : ตรวจสอบก่อนเรือมาถึง			
Item	Checks	Status	Remarks
12	Pre-arrival information is exchanged / ข้อมูลจำเป็นก่อนเรือเทียบท่าได้แลกเปลี่ยนกันเรียบร้อยแล้ว (6.5,21.2)	<input checked="" type="checkbox"/> Yes	
13	International shore fire connection is available / ข้อต่อและหน้าแปลนสำหรับต่อน้ำดับเพลิงระหว่างเรือและท่าได้จัดเตรียมไว้เรียบร้อยแล้ว (5.5,19.4.3.1,19.4.3.5)	<input checked="" type="checkbox"/> Yes	ติดตั้งไว้มุมริมรั้วทางเข้าท่าเรือน้ำมัน
14	Transfer equipment is of suitable construction / ท่อที่ใช้รับส่งผลิตภัณฑ์มีโครงสร้างและคุณสมบัติเหมาะสม (18.1,18.2)	<input checked="" type="checkbox"/> Yes	
15	Terminal information booklet transmitted to tanker / เอกสารข้อมูลท่าเรือได้ส่งให้กับเรือเรียบร้อยแล้ว (15.2.2)	<input checked="" type="checkbox"/> Yes	
16	Pre-berthing information is exchanged / ข้อมูลจำเป็นในการนำเรือเข้าเทียบท่าได้แลกเปลี่ยนกันเรียบร้อยแล้ว (21.3,22.3)	<input checked="" type="checkbox"/> Yes	ใช้เรือ TUG ดึง-ดัน-ประคอง จำนวน 2 ลำ เรือรับเชือก จำนวน 1 ลำ

Checks after mooring Ship/Shore Safety Checklist

Part 3. Tanker : checks after mooring			
ส่วนที่ 3 เรือ : ตรวจสอบหลังจากเรือเทียบท่าเสร็จ			
Item	Checks	Status	Remarks
17	Fendering is effective / ระบบกันกระแทกมีประสิทธิภาพดี (22.4.1)	<input checked="" type="checkbox"/> Yes	
18	Mooring arrangement is effective / ระบบการผูกเรือมีประสิทธิภาพดี (22.2, 22.4.3)	<input checked="" type="checkbox"/> Yes	
19	Access to and from the tanker is safe / ทางขึ้น-ลงเรือมีความปลอดภัยดี (16.4)	<input checked="" type="checkbox"/> Yes	
20	Scuppers and save-alls are plugged / ระบายน้ำออกข้างเรือและระบายน้ำของถาดรองน้ำมัน มีการปิดและอุดเรียบร้อยแล้ว (23.7.4, 23.7.5)	<input checked="" type="checkbox"/> Yes	
21	Cargo system sea connections and overboard discharges are secured / ระบบสินค้าที่ต่อกับท่อน้ำทะเล และระบบการสูบน้ำออกนอกตัวเรือ ได้ปิดเรียบร้อยแล้ว (23.7.3)	<input checked="" type="checkbox"/> Yes	
22	Very high frequency and ultra-high frequency transceivers are set to low power mode / เครื่องรับ-ส่งวิทยุ VHF และ UHF ปรับให้อยู่ในโหมดแรงส่งต่ำเรียบร้อยแล้ว (4.11.6.4, 13.2.2)	<input checked="" type="checkbox"/> Yes	
23	External openings in superstructures are controlled / ประตู หน้าต่าง ระบบปิด/เปิด ต่าง ๆ มีการควบคุมอย่างมีประสิทธิภาพ (23.1)	<input checked="" type="checkbox"/> Yes	
24	Pump room ventilation is effective / ระบบระบายอากาศห้องปั๊มสามารถทำงานได้อย่างมีประสิทธิภาพ (10.12.2)	<input checked="" type="checkbox"/> Yes	
25	Medium frequency/high frequency radio antennae are isolated / เสาอากาศของวิทยุระบบ MF/HF ได้ถูกตัดแยกเรียบร้อยแล้ว (4.11.4, 4.13.2.1)	<input checked="" type="checkbox"/> Yes	
26	Accommodation spaces are at positive pressure / แร่งดันบรรยากาศภายในที่พักอาศัยของเรือมีแรงดันสูงกว่าภายนอก (23.2)	<input checked="" type="checkbox"/> Yes	
27	Fire control plans are readily available / แผนผังแสดงอุปกรณ์ดับไฟบนเรือได้เตรียมไว้และพร้อมใช้งาน (9.11.2.5)	<input checked="" type="checkbox"/> Yes	

Part 4. Terminal : checks pre-arrival			
ส่วนที่ 4 ท่าเรือ : ตรวจสอบหลังจากเรือเทียบท่าเสร็จ			
Item	Checks	Status	Remarks
28	Fendering is effective / ระบบกันกระแทกมีประสิทธิภาพดี (22.4.1)	<input checked="" type="checkbox"/> Yes	
29	Tanker is moored according to the terminal mooring plan / เรือได้ผูกเชือกตามแผนการผูกเรือของท่าเทียบเรือ (22.2, 22.4.3)	<input checked="" type="checkbox"/> Yes	ขึ้นเชือก 2,2,2,2
30	Access to and from the terminal is safe / ทางขึ้น-ลงท่าเทียบเรือเรือมีความปลอดภัยดี (16.4)	<input checked="" type="checkbox"/> Yes	
31	Spill containment and sumps are secure / ภาชนะและบ่อดักผลิตภัณฑ์ที่รั่วไหล มีความพร้อมในการใช้งาน (18.4.2, 18.4.3, 23.7.4, 23.7.5)	<input checked="" type="checkbox"/> Yes	

TANKER

พ.งานปฏิบัติการคลัง



Check pre-transfer Ship/Shore Safety Checklist

Date and time: 19 มีนาคม 2566 เวลา 11.40

Port and berth: OR SURATTHANEE

Tanker: SRIBANDUN

Terminal: ท่าเรือน้ำมัน



Product to be transferred: HSD / G-BASE 1

Part 5A. Tanker and terminal : pre-transfer conference				
ส่วนที่ 5A เรือและท่าเรือ : ประชุมก่อนการสูบน้ำ				
Item	Checks	Tanker	Terminal	Remarks
		status	status	
32	Tanker is ready to move at agree notice period / เรือมีความพร้อมที่จะออกจากท่าภายในเวลาที่ตกลงกัน (9.11, 21.7.1.1, 22.5.4)	<input checked="" type="checkbox"/> Yes	<input checked="" type="checkbox"/> Yes	เรือเตรียมตัว 10-15 นาที
33	Effective tanker and terminal communications are established / เรือและท่าเรือได้ตกลงใช้ระบบการสื่อสารที่มีประสิทธิภาพระหว่างกันแล้ว (21.1.1, 21.1.2)	<input checked="" type="checkbox"/> Yes	<input checked="" type="checkbox"/> Yes	System ... CH 10 ... Back up system ..CH 13 ..
34	Transfer equipment is in safe condition (isolated, drained, and de-pressurised) / อุปกรณ์สูบน้ำอยู่ในสภาวะที่ปลอดภัยต่อผู้ปฏิบัติงาน เช่น มีการการตัดแยกระบบ การเดรน และการลดแรงดัน (18.4.1)	<input checked="" type="checkbox"/> Yes	<input checked="" type="checkbox"/> Yes	มีภาชนะรองรับน้ำมันทั้งบนเรือและท่าเรือ
35	Operation supervision and watchkeeping is adequate / กำกับดูแลการสูบน้ำผลิตภัณฑ์ทางเรือและท่าโดยผู้ที่มีความรู้ ความสามารถที่เหมาะสม และจัดเวรยามเพื่อควบคุมการปฏิบัติงานอย่างเหมาะสมแล้ว (7.9, 23.11)	<input checked="" type="checkbox"/> Yes	<input checked="" type="checkbox"/> Yes	เรือ 2 นาย ท่า 2 นาย
36	There are sufficient personnel to deal with an emergency / จัดบุคลากรทั้งทางเรือและท่าเพื่อจัดการในสภาวะฉุกเฉินอย่างเพียงพอแล้ว (9.11.2.2, 23.11)	<input checked="" type="checkbox"/> Yes	<input checked="" type="checkbox"/> Yes	เรือ นาย ท่า นาย
37	Smoking restrictions and designated smoking areas are established / กำหนดพื้นที่ควบคุมในการสูบบุหรี่บนเรือและท่า และได้รับพื้นที่ในการสูบบุหรี่เรียบร้อยแล้ว (4.10, 23.10)	<input checked="" type="checkbox"/> Yes	<input checked="" type="checkbox"/> Yes	Nominated smoking rooms : MESS ROOM หรือ ห้องที่เรือกำหนด
38	Naked light restrictions are established / กำหนดพื้นที่ควบคุมในการใช้อุปกรณ์ที่ทำให้เกิดประกายไฟเรียบร้อยแล้ว (4.10.1)	<input checked="" type="checkbox"/> Yes	<input checked="" type="checkbox"/> Yes	ห้ามทำการซ่อมแซมเรือขณะเทียบท่า
39	Control of electrical and electronic devices is agreed / การควบคุมการใช้ อุปกรณ์ไฟฟ้าและอุปกรณ์อิเล็กทรอนิกส์ได้ตกลงกันแล้ว (4.11, 4.12)	<input checked="" type="checkbox"/> Yes	<input checked="" type="checkbox"/> Yes	ให้ใช้ไฟภายในตัวเรือเท่านั้น ห้ามใช้นอกตัวเรือ
40	Means of emergency escape from both tanker and terminal are established / ช่องทางการอพยพทั้งทางเรือและท่าในกรณีฉุกเฉินได้ถูกกำหนดแล้ว (20.5)	<input checked="" type="checkbox"/> Yes	<input checked="" type="checkbox"/> Yes	
41	Firefighting equipment is ready for use / อุปกรณ์ดับไฟมีความพร้อมในการใช้งานอย่างทันที (5, 19.4, 23.8)	<input checked="" type="checkbox"/> Yes	<input checked="" type="checkbox"/> Yes	
42	Oil spill clean-up material is available / อุปกรณ์กำจัดคราบน้ำมันได้จัดเตรียมแล้วและพร้อมใช้งานทันที (20.4)	<input checked="" type="checkbox"/> Yes	<input checked="" type="checkbox"/> Yes	อุปกรณ์กำจัดเตรียมไว้ในโรงเก็บ BOOM ท่าเรือน้ำมัน
43	Manifolds are properly connected / แมนนิโฟลด์ได้ต่อไว้อย่างเหมาะสมแล้ว (23.6.1)	<input checked="" type="checkbox"/> Yes	<input checked="" type="checkbox"/> Yes	
44	Sampling and gauging protocols are agreed / มาตรการการเก็บตัวอย่างและการวัดปริมาณผลิตภัณฑ์ได้ตกลงกันแล้ว (23.5.3.2, 23.7.7.5)	<input checked="" type="checkbox"/> Yes	<input checked="" type="checkbox"/> Yes	
45	Procedures for cargo, bunkers and ballast handling operations are agreed / ขั้นตอนการการสูบน้ำผลิตภัณฑ์ การรับน้ำมันเชื้อเพลิงของเรือ และการสูบน้ำเข้าตัวเรือได้ตกลงกันเรียบร้อยแล้ว (21.4, 21.5, 21.6)	<input checked="" type="checkbox"/> Yes	<input checked="" type="checkbox"/> Yes	DISCHARGE PLAN
46	Cargo transfer management controls are agreed / การบริหารจัดการการและการควบคุมสูบน้ำผลิตภัณฑ์ได้ตกลงกันแล้ว (12.1)	<input checked="" type="checkbox"/> Yes	<input checked="" type="checkbox"/> Yes	DISCHARGE PLAN
47	Cargo tank cleaning requirements, including crude oil washing, are agreed / ข้อกำหนดการล้างถังสินค้าของเรือขณะเรือเทียบท่า รวมถึงการล้างถังสินค้าด้วยน้ำมันดิบ ได้ตกลงกันเรียบร้อยแล้ว (12.3, 12.5, 21.4.1)	<input checked="" type="checkbox"/> Yes	<input checked="" type="checkbox"/> Yes	See also parts 7B/7C as applicable
48	Cargo tank gas freeing arrangements agreed / การจัดการระบายไอระเหยของผลิตภัณฑ์ในถังสินค้าของเรือได้ตกลงกันแล้ว (12.4)	<input checked="" type="checkbox"/> Yes	<input checked="" type="checkbox"/> Yes	See also part 7C

Part 5A. Tanker and terminal : pre-transfer conference (cont.)

ส่วนที่ 5A เรือและท่าเรือ : ประชุมก่อนการสูบลำ (ต่อ)

49	Cargo and bunker slop handling requirements agreed / ข้อกำหนดการสูบลำถึง slop ได้ตกลงกันแล้ว (12.1, 21.2, 21.4)	N <input checked="" type="checkbox"/> Yes	N <input checked="" type="checkbox"/> Yes	See also part 7C
50	Routine for regular checks on cargo transferred are agreed / รายการตรวจสอบเป็นประจำตามระยะเวลาในระหว่างการสูบลำผลิตภัณฑ์ได้ตกลงกันแล้ว (23.7.2)	<input checked="" type="checkbox"/> Yes	<input checked="" type="checkbox"/> Yes	
51	Emergency signals and shutdown procedures are agreed / สัญญาณฉุกเฉินและวิธีการปฏิบัติการหยุดฉุกเฉินได้ตกลงกันเรียบร้อยแล้ว (12.1.6.3, 18.5, 21.1.2)	<input checked="" type="checkbox"/> Yes	<input checked="" type="checkbox"/> Yes	เรือ : เรือแจ้งท่า กดสัญญาณดังยาว 10 sec 1 ครั้ง ท่าเรือ : ท่าแจ้งเรือ กดสัญญาณดังยาว 10 sec 1 ครั้ง
52	Safety data sheets are available / มีเอกสารแสดงข้อมูลความปลอดภัยของผลิตภัณฑ์ที่สูบลำเรียบร้อยแล้ว (1.4.4, 20.1, 21.4)	<input checked="" type="checkbox"/> Yes	<input checked="" type="checkbox"/> Yes	MSDS
53	Hazardous properties of the products to be transferred are discussed / อันตรายจากคุณสมบัติของผลิตภัณฑ์ได้อธิบายแลกเปลี่ยนกันจนเข้าใจแล้ว (1.2, 1.4)	<input checked="" type="checkbox"/> Yes	<input checked="" type="checkbox"/> Yes	MSDS
54	Electrical insulation of the tanker/terminal interface is effective / ฉนวนป้องกันกระแสไฟฟ้าระหว่างเรือและท่าได้ติดตั้งอย่างมีประสิทธิภาพ (12.9.5, 17.4, 18.2.14)	<input checked="" type="checkbox"/> Yes	<input checked="" type="checkbox"/> Yes	ISOLATION FLANK
55	Tank venting system and closed operation procedures are agreed / ระบบการระบายแรงดันของถังสินค้าและวิธีการปฏิบัติการสูบลำผลิตภัณฑ์แบบระบบปิดได้ตกลงกันเรียบร้อยแล้ว (11.3.3.1, 21.4, 21.5, 23.3.3)	<input checked="" type="checkbox"/> Yes	<input checked="" type="checkbox"/> Yes	Method : ปลดปล่อยอากาศ
56	Vapour return line operational parameters are agreed / ค่าควบคุมต่าง ๆ ในการใช้ท่อไอหกลกลับได้ตกลงกันแล้ว (11.5, 18.3, 23.7.7)	N <input checked="" type="checkbox"/> Yes	N <input checked="" type="checkbox"/> Yes	
57	Measures to avoid back-filling are agreed / มาตรการการควบคุมเพื่อหลีกเลี่ยงการไหลย้อนกลับของผลิตภัณฑ์ได้ตกลงกันแล้ว (12.1.13.7)	<input checked="" type="checkbox"/> Yes	<input checked="" type="checkbox"/> Yes	CHECK VALVE
58	Status of unused cargo and bunker connections is satisfactory / สถานะของจุดต่อท่อผลิตภัณฑ์และท่อน้ำมันเชื้อเพลิงของเรืออยู่ในสถานะที่น่าพอใจ (23.7.1, 23.7.6)	<input checked="" type="checkbox"/> Yes	<input checked="" type="checkbox"/> Yes	
59	Portable very high frequency and ultra-high frequency radios are intrinsically safe / ตัวเครื่องวิทยุมือถือ VHF/UHF มีความปลอดภัย (4.12.4, 21.1.1)	<input checked="" type="checkbox"/> Yes	<input checked="" type="checkbox"/> Yes	APPROVED TYPE
60	Procedures for receiving nitrogen from terminal to cargo tank are agreed / วิธีการปฏิบัติงานในการรับไนโตรเจนจากท่าลงถังสินค้าของเรือได้ตกลงกันเรียบร้อยแล้ว (12.1.14.8)	N <input checked="" type="checkbox"/> Yes	N <input checked="" type="checkbox"/> Yes	

Part 6. Tanker and terminal : agreements pre-transfer				
ส่วนที่ 6 เรือและท่าเรือ : ข้อตกลงก่อนส่งถ่าย				
Part 6	Agreement	Details	Tanker	Terminal
Item			initials	initials
32	Tanker maneuvering readiness / ความพร้อมของเรือที่จะเคลื่อนตัวออก	Notice period (maximum) for full readiness to maneuver:ระยะเวลาสูงสุดที่เรือจะพร้อมเคลื่อนตัว		
		Period of disablement (if permitted)		
33	Security protocols / มาตรการรักษาความมั่นคงปลอดภัย	Security level:ระดับความมั่นคงปลอดภัยของเรือ		
		Local requirement:ระดับความมั่นคงปลอดภัยของท่า <u>L.V.-1</u>		
33	Effective tanker/terminal communications / ระบบการสื่อสารที่มีประสิทธิภาพระหว่างเรือและท่า	Primary system:ช่องทางการสื่อสารหลัก <u>วิทยุช่อง CH 10</u>		
		Backup system:ช่องทางการสื่อสารสำรอง <u>วิทยุช่อง CH 13</u>		
35	Operational supervision and watchkeeping / การกำกับดูแลการส่งถ่ายอย่างมีประสิทธิภาพและการจัดเวรยาม	Tanker: <u>2 นาย</u>		
		Terminal: <u>2 นาย</u>		
37 / 38	Dedicated smoking areas and naked lights restrictions / กำหนดพื้นที่สูบบุหรี่และพื้นที่ควบคุมในการใช้อุปกรณ์ไฟฟ้าให้เกิดประกายไฟ	Tanker:MESS ROOM หรือ ห้องที่เรือกำหนด		
		Terminal: <u>N/A</u>		
45	Maximum wind, current and sea/swell criteria or other environmental factors / เกณฑ์ความเร็วสูงสุดของ ลม กระแสน้ำ และคลื่น หรือข้อจำกัดด้านสิ่งแวดล้อมอื่น ๆ	Stop cargo transfer:หยุดส่งถ่ายผลิตภัณฑ์ <u>ความเร็วลม 15 น็อตส์</u>		
		Disconnect ถอดท่อ <u>ความเร็วลม 20 น็อตส์</u>		
		Unberth: เรือออกจากท่า <u>ความเร็วลม 25 น็อตส์</u>		
45 / 46	Limits for cargo, bunkers and ballast handling / ข้อจำกัดของการส่งถ่ายผลิตภัณฑ์ น้ำมันเชื้อเพลิงเรือ และน้ำถ่วงเรือ	Maximum transfer rates:อัตราการไหลสูงสุด <u>ท่อ 6" = 500 m3</u> <u>ท่อ 8" = 600 m3</u>		
		Topping-off rates:อัตราการไหลเมื่อรับผลิตภัณฑ์ใกล้ถึงเป้าหมาย <u>100 m3</u>		
		Maximum manifold pressure:แรงดันสูงสุดที่จุดต่อท่อ <u>4 Bar</u>		
		Cargo temperature:อุณหภูมิของผลิตภัณฑ์		
		Other limitations:ข้อจำกัดอื่น ๆ		

Part 6. Tanker and terminal : agreements pre-transfer (cont.)

ส่วนที่ 6 เรือและท่าเรือ : ข้อตกลงก่อนส่งถ่าย (ต่อ)

Part 6	Agreement	Details	Tanker	Terminal
Item			initials	initials
45 / 46	Pressure surge control / การควบคุมแรงดันที่เพิ่มขึ้นอย่างฉับพลัน	Minimum number of cargo tanks open:จำนวนถังสูงสุดที่รับผลิตภัณฑ์พร้อมกัน		
		Tank switching protocols:มาตรการการเปลี่ยนถังรับผลิตภัณฑ์ <u>แจ้งล่วงหน้า 15 นาที</u>		
		Minimum number of cargo tanks open:จำนวนถังน้อยที่สุดที่รับผลิตภัณฑ์พร้อมกัน		
		Tank switching protocols:มาตรการการเปลี่ยนถังรับผลิตภัณฑ์ <u>แจ้งล่วงหน้า 15 นาที</u>		
		Full load rate:อัตราการไหลสูงสุด <u>ท่อ 6" = 500 m3</u> <u>ท่อ 8" = 600 m3</u>		
		Topping-off rates:อัตราการไหลเมื่อรับผลิตภัณฑ์ใกล้ถึงเป้าหมาย 100 m3		
		Closing time of automatic valves:เวลาที่ปิดวาล์วอัตโนมัติ <u>10 วินาที</u>		
46	Cargo transfer management procedures / การบริหารจัดการและวิธีการการส่งถ่ายผลิตภัณฑ์	Action notice periods:ระยะเวลาการแจ้งเริ่มกิจกรรม <u>แจ้งล่วงหน้า 15 นาที</u>		
		Transfer stop protocols:มาตรการการหยุดการส่งถ่าย <u>แจ้งล่วงหน้า 15 นาที</u>		
50	Routine for regular checks on cargo transferred are agreed / รายการตรวจสอบเป็นประจำตามระยะเวลาในระหว่างการส่งถ่ายผลิตภัณฑ์ได้ตกลงกันแล้ว	Routine transferred quantity checks:ช่วงเวลาการตรวจสอบปริมาณที่ส่งถ่าย <u>ทุก 1 ชม.</u>		
51	Emergency signals / สัญญาณฉุกเฉิน	Tanker: <u>รั่วไหล 10 วินาที ตามที่ตกลงกัน</u> Terminal:ท่าแจ้งเรือ กดสัญญาณดังยาว 10 sec 1 ครั้ง		
55	Tank venting system / ระบบการระบายแรงดันของถังสินค้า	Procedure:วิธีการปฏิบัติ		
55	Closed operations / การส่งถ่ายระบบปิด	Requirements:ข้อกำหนด		
56	Vapour return line / ท่อไอโกลกลับ	Operational parameters:ค่าควบคุม	N / A	N / A
		Maximum flow rate:อัตราการไหลสูงสุด		
60	Nitrogen supply from terminal / การรับไนโตรเจนจากท่า	Procedure to receive:วิธีการรับ	N / A	N / A
		Maximum pressure:แรงดันสูงสุด		
		Flow rate อัตราการไหล		

Part 6. Tanker and terminal : agreements pre-transfer (cont.)

ส่วนที่ 6 เรือและท่าเรือ : ข้อตกลงก่อนส่งถ่าย (ต่อ)

Part 6 Item	Agreement	Details	Tanker initials	Terminal initials
83	For gas tanker only: สำหรับเรือบรรทุกก๊าซเท่านั้น Cargo tank relief valve settings / การตั้งค่าลิ้นระบายแรงดันของถังสินค้า	Tank 1:	N	A
		Tank 2:		
		Tank 3:		
		Tank 4:		
		Tank 5:		
		Tank 6:		
		Tank 7:		
		Tank 8:		
		Tank 9:		
		Tank 10:		
xx		Special issues that both parties should be aware of: ประเด็นพิเศษที่ทั้งเรือและท่าจะต้องระวัง: มาตรการป้องกัน COVID-19		

Date and time: 19 มีนาคม 2566 เวลา 1140
 Port and berth: OR SURATTHANEE
 Tanker: SRI BANDOON
 Terminal: ท่าเรือน้ำมัน
 Product to be transferred: HSD / G-BASE 1

Part 7A. General tanker : checks pre-transfer			
ส่วนที่ 7A เรือ : ตรวจสอบก่อนสูบลำ			
Item	Checks	Status	Remarks
84	Portable drip trays are correctly positioned and empty / ถาดรองน้ำมันวางอยู่ในตำแหน่งที่ถูกต้องและไม่มีผลิตภัณฑเหลืออยู่ (23.7.5)	<input checked="" type="checkbox"/> Yes	
85	Individual cargo tank inert gas supply valves are secured for cargo plan / วาล์วก๊าซเฉื่อยประจำถังสินค้าอยู่ในตำแหน่งที่ถูกต้อง (12.1.13.4)	<input checked="" type="checkbox"/> Yes	
86	Inert gas system delivering inert gas with oxygen content not more than 5% / ระบบก๊าซเฉื่อย มีปริมาณออกซิเจนไม่เกิน 5% (11.1.3)	<input checked="" type="checkbox"/> Yes	
87	Cargo tank high level alarms are operational / สัญญาณเตือนระดับในถังสินค้าทำงานได้ถูกต้องเป็นปกติ (12.1.6.6.1)	<input checked="" type="checkbox"/> Yes	
88	All cargo, ballast and bunker tanks openings are secured / ฝาถังสินค้า ฝาถังน้ำถ่วงเรือ และฝาถังน้ำมันเชื้อเพลิงของเรือได้ปิดอย่างแน่นหนา (23.3)	<input checked="" type="checkbox"/> Yes	
Part 7B. Tanker : checks pre-transfer if crude oil washing is planned			
ส่วนที่ 7B เรือ : ตรวจสอบก่อนสูบลำ ในกรณีวางแผนล้างถังสินค้าด้วยน้ำมันดิบ			
Item	Checks	Status	Remarks
89	The completed pre-arrival crude oil washing checklist, as contained in the approved crude oil washing manual, is copied to terminal / ปฏิบัติตามรายการตรวจสอบการปฏิบัติงานล้างถังด้วยน้ำมันดิบ ตามที่ระบุไว้ในคู่มือ และสำเนาไว้ให้ท่าเรือด้วย (12.5.2, 21.2.3)	<input checked="" type="checkbox"/> Yes	
90	Crude oil washing checklists for use before, during and after crude oil washing are in place ready to complete, as contained in the approved crude oil washing manual / รายการตรวจสอบ ก่อน ระหว่าง และหลังการล้างถังด้วยน้ำมันดิบ ได้เตรียมไว้เรียบร้อยแล้ว ตามที่กำหนดไว้ในคู่มือ (12.5.2, 21.6)	<input checked="" type="checkbox"/> Yes	
Part 7C. Tanker: checks prior to tank cleaning and/or gas freeing			
ส่วนที่ 7C เรือ : ตรวจสอบก่อนปฏิบัติการล้างถัง และ/หรือ การระบายไอระเหยในถังสินค้า			
Item	Checks	Status	Remarks
91	Permission for tank cleaning operations is Confirmed / ได้รับการอนุญาตให้ปฏิบัติงานล้างถังสินค้าจากทางท่าเรือเรียบร้อยแล้ว (21.2.3, 21.4, 25.4.3)	<input checked="" type="checkbox"/> Yes	
92	Permission for gas freeing operations is Confirmed / ได้รับการอนุญาตให้ปฏิบัติงานระบายไอระเหยในถังสินค้าจากทางท่าเรือเรียบร้อยแล้ว (12.4.3)	<input checked="" type="checkbox"/> Yes	
93	Tank cleaning procedures are agreed / ขั้นตอนการปฏิบัติงานล้างถังผลิตภัณฑได้ตกลงและเห็นชอบร่วมกันแล้ว (12.3.2, 21.4, 21.6)	<input checked="" type="checkbox"/> Yes	
94	If cargo tank entry is required, procedures for entry have been agreed with the terminal / ถ้าต้องการลงถังสินค้าด้วย ขั้นตอนการลงถังสินค้าจะต้องได้รับการเห็นชอบจากทางท่าเรือ (10.5)	<input checked="" type="checkbox"/> Yes	
95	Shore reception facilities and requirements are confirmed / การร้องขอส่งน้ำล้างถังสินค้าได้รับการยืนยันจากท่าเรือแล้ว (12.4, 21.2, 21.4)	<input checked="" type="checkbox"/> Yes	

TANKER

Declaration /การออกกล่าว

We the undersigned have checked the items in the applicable parts 1 to 7 as marked and signed below:

เรือและท่าเรือได้ตรวจสอบตามรายการตามส่วนที่ 1 ถึง 7 และได้ทำเครื่องหมายและลงชื่อเห็นชอบร่วมกันไว้ ดังนี้

	Tanker	Terminal
Part 1A. Tanker: checks pre-arrival / ตรวจสอบก่อนเรือถึง	<input checked="" type="checkbox"/>	N/A
Part 1B. Tanker: checks pre-arrival if using an inert gas system / ตรวจสอบก่อนเรือถึง กรณีที่เรือใช้ระบบก๊าซเฉื่อย	N/A	N/A
Part 2. Terminal: checks pre-arrival / ตรวจสอบก่อนเรือถึง	N/A	<input checked="" type="checkbox"/>
Part 3. Tanker: checks after mooring / ตรวจสอบหลังจากเรือเทียบเสร็จ	<input checked="" type="checkbox"/>	N/A
Part 4. Terminal: checks after mooring / ตรวจสอบหลังจากเรือเทียบเสร็จ	N/A	<input checked="" type="checkbox"/>
Part 5A. Tanker and terminal: pre-transfer conference / ประชุมก่อนการสูบลำ	<input checked="" type="checkbox"/>	<input checked="" type="checkbox"/>
Part 5B. Tanker and terminal: bulk liquid chemicals. Checks pre-transfer / เรือบรรทุกสารเคมี ตรวจสอบก่อนสูบลำ	N/A	N/A
Part 5C. Tanker and terminal: liquefied gas. Checks pre-transfer / เรือบรรทุกก๊าซ ตรวจสอบก่อนสูบลำ	N/A	N/A
Part 6. Tanker and terminal: agreements pre-transfer / ข้อตกลงก่อนสูบลำ	<input checked="" type="checkbox"/>	<input checked="" type="checkbox"/>
Part 7A. General tanker: checks pre-transfer / ตรวจสอบก่อนสูบลำ	<input checked="" type="checkbox"/>	<input checked="" type="checkbox"/>
Part 7B. Tanker: checks pre-transfer if crude oil washing is planned / ตรวจสอบก่อนสูบลำ ในกรณีวางแผนล้างถังสินค้าด้วยน้ำมันดิบ	N/A	N/A
Part 7C. Tanker: checks prior to tank cleaning and/or gas freeing / ตรวจสอบก่อนปฏิบัติการล้างถัง และ/หรือ การระบายไอระเหยในถังสินค้า	N/A	N/A

In accordance with the guidance in chapter 25 of ISGOTT, we have satisfied ourselves that the entries we have made are correct to the best of our knowledge and that the tanker and terminal are in agreement to undertake the transfer operation.

We have also agreed to carry out the repetitive checks noted in parts 9 and 10 of the ISGOTT SSSCL, which should occur at intervals of not more than 1 hours for the **tanker** and not more than 1 hours for the terminal. If, to our knowledge, the status of any item changes, we will immediately inform the other party.

ตามแนวทางการปฏิบัติงานบทที่ 25 ในคู่มือความปลอดภัยระหว่างประเทศสำหรับเรือบรรทุกน้ำมันและท่าเรือ (ISGOTT) เรือและท่าเรือได้ทำตามรายการทั้งหมดที่กล่าวมาแล้ว ด้วยความถูกต้องตามความรู้ความสามารถที่ดีที่สุด เห็นชอบและร่วมลงนาม เพื่อการปฏิบัติงานเรือและท่าเรือ ได้เห็นชอบที่จะดำเนินการตรวจซ้ำตามรายการใน ส่วนที่ 9 และส่วนที่ 10 เรื่อง ship shore safety checklist ของคู่มือความปลอดภัยระหว่างประเทศสำหรับเรือบรรทุกน้ำมันและท่าเรือ (ISGOTT) ซึ่งจะดำเนินการตรวจซ้ำเป็นช่วงเวลาไม่เกิน 1 ชั่วโมง สำหรับเรือและไม่เกิน 1 ชั่วโมง สำหรับท่าเรือ ในการตรวจสอบซ้ำแล้วพบว่า ในรายการตรวจซ้ำมีสถานะเปลี่ยนแปลง จะให้แจ้งอีกฝ่ายหนึ่งแก้ไขทันที

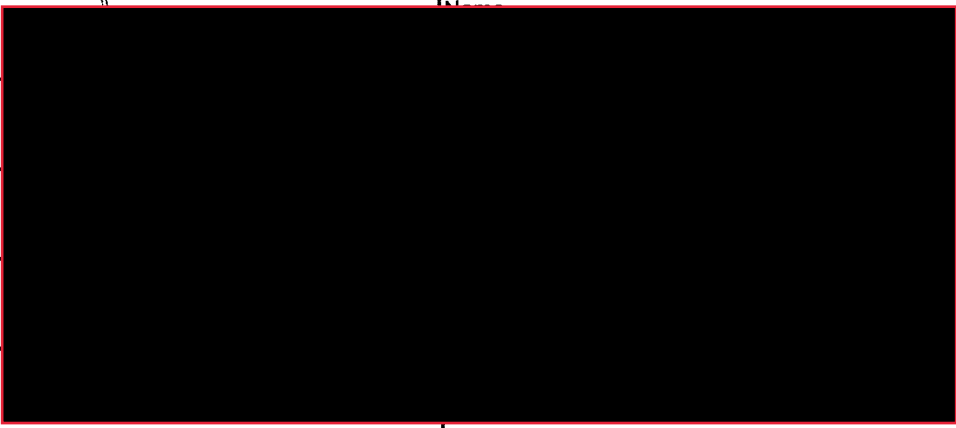
Tanker	Terminal
Name ชื่อ	
Rank ตำแหน่ง	
Signature ลายเซ็น	
Date วันที่	
Time เวลา	

Checks during transfer Ship/Shore Safety Checklist

Repetitive checks

Part 8. Tanker: repetitive checks during and after transfer											
ส่วนที่ 8 เรือ : ตรวจสอบซ้ำ ระหว่างและหลังการสูบน้ำ											
Item ref	Check รายการตรวจสอบซ้ำ	Time เวลา	Time เวลา	Time เวลา	Time เวลา	Time เวลา	Time เวลา	Time เวลา	Time เวลา	Time เวลา	Remarks
Interval time: 1 hours											
8	Inert gas system pressure and oxygen recording operational / ระบบบันทึกแรงดันและออกซิเจนของระบบก๊าซเฉื่อย ทำงานได้เป็นปกติ	<input checked="" type="checkbox"/> Yes <input type="checkbox"/> No	<input checked="" type="checkbox"/> Yes <input type="checkbox"/> No	<input checked="" type="checkbox"/> Yes <input type="checkbox"/> No	<input checked="" type="checkbox"/> Yes <input type="checkbox"/> No	<input checked="" type="checkbox"/> Yes <input type="checkbox"/> No	<input checked="" type="checkbox"/> Yes <input type="checkbox"/> No	<input checked="" type="checkbox"/> Yes <input type="checkbox"/> No	<input checked="" type="checkbox"/> Yes <input type="checkbox"/> No	<input checked="" type="checkbox"/> Yes <input type="checkbox"/> No	
9	Inert gas system and all associated equipment are operational / ระบบก๊าซเฉื่อยและอุปกรณ์ที่เกี่ยวข้องสามารถทำงานได้เป็นปกติ	<input checked="" type="checkbox"/> Yes <input type="checkbox"/> No	<input checked="" type="checkbox"/> Yes <input type="checkbox"/> No	<input checked="" type="checkbox"/> Yes <input type="checkbox"/> No	<input checked="" type="checkbox"/> Yes <input type="checkbox"/> No	<input checked="" type="checkbox"/> Yes <input type="checkbox"/> No	<input checked="" type="checkbox"/> Yes <input type="checkbox"/> No	<input checked="" type="checkbox"/> Yes <input type="checkbox"/> No	<input checked="" type="checkbox"/> Yes <input type="checkbox"/> No	<input checked="" type="checkbox"/> Yes <input type="checkbox"/> No	
11	Cargo tank atmospheres are at positive pressure / ในถังสินค้ามีแรงดันมากกว่าภายนอก	<input checked="" type="checkbox"/> Yes <input type="checkbox"/> No	<input checked="" type="checkbox"/> Yes <input type="checkbox"/> No	<input checked="" type="checkbox"/> Yes <input type="checkbox"/> No	<input checked="" type="checkbox"/> Yes <input type="checkbox"/> No	<input checked="" type="checkbox"/> Yes <input type="checkbox"/> No	<input checked="" type="checkbox"/> Yes <input type="checkbox"/> No	<input checked="" type="checkbox"/> Yes <input type="checkbox"/> No	<input checked="" type="checkbox"/> Yes <input type="checkbox"/> No	<input checked="" type="checkbox"/> Yes <input type="checkbox"/> No	
18	Mooring arrangement is effective / ระบบการผูกเรือมีประสิทธิภาพดี	<input checked="" type="checkbox"/> Yes <input type="checkbox"/> No	<input checked="" type="checkbox"/> Yes <input type="checkbox"/> No	<input checked="" type="checkbox"/> Yes <input type="checkbox"/> No	<input checked="" type="checkbox"/> Yes <input type="checkbox"/> No	<input checked="" type="checkbox"/> Yes <input type="checkbox"/> No	<input checked="" type="checkbox"/> Yes <input type="checkbox"/> No	<input checked="" type="checkbox"/> Yes <input type="checkbox"/> No	<input checked="" type="checkbox"/> Yes <input type="checkbox"/> No	<input checked="" type="checkbox"/> Yes <input type="checkbox"/> No	
19	Access to and from the tanker is safe / ทางขึ้น-ลงเรือมีความปลอดภัย	<input checked="" type="checkbox"/> Yes <input type="checkbox"/> No	<input checked="" type="checkbox"/> Yes <input type="checkbox"/> No	<input checked="" type="checkbox"/> Yes <input type="checkbox"/> No	<input checked="" type="checkbox"/> Yes <input type="checkbox"/> No	<input checked="" type="checkbox"/> Yes <input type="checkbox"/> No	<input checked="" type="checkbox"/> Yes <input type="checkbox"/> No	<input checked="" type="checkbox"/> Yes <input type="checkbox"/> No	<input checked="" type="checkbox"/> Yes <input type="checkbox"/> No	<input checked="" type="checkbox"/> Yes <input type="checkbox"/> No	
20	Scuppers and save-alls are plugged / ระบายน้ำออกข้างเรือและระบายน้ำของถังรองน้ำมัน มีการปิดและอุดเรียบร้อยแล้ว	<input checked="" type="checkbox"/> Yes <input type="checkbox"/> No	<input checked="" type="checkbox"/> Yes <input type="checkbox"/> No	<input checked="" type="checkbox"/> Yes <input type="checkbox"/> No	<input checked="" type="checkbox"/> Yes <input type="checkbox"/> No	<input checked="" type="checkbox"/> Yes <input type="checkbox"/> No	<input checked="" type="checkbox"/> Yes <input type="checkbox"/> No	<input checked="" type="checkbox"/> Yes <input type="checkbox"/> No	<input checked="" type="checkbox"/> Yes <input type="checkbox"/> No	<input checked="" type="checkbox"/> Yes <input type="checkbox"/> No	
23	External openings in superstructures are controlled / ประตู หน้าต่าง ระบบเปิด/ปิด ต่าง ๆ มีการควบคุมอย่างมีประสิทธิภาพ	<input checked="" type="checkbox"/> Yes <input type="checkbox"/> No	<input checked="" type="checkbox"/> Yes <input type="checkbox"/> No	<input checked="" type="checkbox"/> Yes <input type="checkbox"/> No	<input checked="" type="checkbox"/> Yes <input type="checkbox"/> No	<input checked="" type="checkbox"/> Yes <input type="checkbox"/> No	<input checked="" type="checkbox"/> Yes <input type="checkbox"/> No	<input checked="" type="checkbox"/> Yes <input type="checkbox"/> No	<input checked="" type="checkbox"/> Yes <input type="checkbox"/> No	<input checked="" type="checkbox"/> Yes <input type="checkbox"/> No	
24	Pumproom ventilation is effective / ระบบระบายอากาศห้องปั๊มสามารถทำงานได้อย่างมีประสิทธิภาพ	<input checked="" type="checkbox"/> Yes <input type="checkbox"/> No	<input checked="" type="checkbox"/> Yes <input type="checkbox"/> No	<input checked="" type="checkbox"/> Yes <input type="checkbox"/> No	<input checked="" type="checkbox"/> Yes <input type="checkbox"/> No	<input checked="" type="checkbox"/> Yes <input type="checkbox"/> No	<input checked="" type="checkbox"/> Yes <input type="checkbox"/> No	<input checked="" type="checkbox"/> Yes <input type="checkbox"/> No	<input checked="" type="checkbox"/> Yes <input type="checkbox"/> No	<input checked="" type="checkbox"/> Yes <input type="checkbox"/> No	
28	Fendering is effective / ระบบกันกระแทกมีประสิทธิภาพดี	<input checked="" type="checkbox"/> Yes <input type="checkbox"/> No	<input checked="" type="checkbox"/> Yes <input type="checkbox"/> No	<input checked="" type="checkbox"/> Yes <input type="checkbox"/> No	<input checked="" type="checkbox"/> Yes <input type="checkbox"/> No	<input checked="" type="checkbox"/> Yes <input type="checkbox"/> No	<input checked="" type="checkbox"/> Yes <input type="checkbox"/> No	<input checked="" type="checkbox"/> Yes <input type="checkbox"/> No	<input checked="" type="checkbox"/> Yes <input type="checkbox"/> No	<input checked="" type="checkbox"/> Yes <input type="checkbox"/> No	
32	Tanker is ready to move at agreed notice period / เรือมีความพร้อมที่จะออกจากท่าภายในเวลาที่ตกลง	<input checked="" type="checkbox"/> Yes <input type="checkbox"/> No	<input checked="" type="checkbox"/> Yes <input type="checkbox"/> No	<input checked="" type="checkbox"/> Yes <input type="checkbox"/> No	<input checked="" type="checkbox"/> Yes <input type="checkbox"/> No	<input checked="" type="checkbox"/> Yes <input type="checkbox"/> No	<input checked="" type="checkbox"/> Yes <input type="checkbox"/> No	<input checked="" type="checkbox"/> Yes <input type="checkbox"/> No	<input checked="" type="checkbox"/> Yes <input type="checkbox"/> No	<input checked="" type="checkbox"/> Yes <input type="checkbox"/> No	
33	Communications are effective / ระบบการสื่อสารระหว่างเรือและท่าที่ตกลงกันไว้ยังสามารถใช้งานได้มีประสิทธิภาพ	<input checked="" type="checkbox"/> Yes <input type="checkbox"/> No	<input checked="" type="checkbox"/> Yes <input type="checkbox"/> No	<input checked="" type="checkbox"/> Yes <input type="checkbox"/> No	<input checked="" type="checkbox"/> Yes <input type="checkbox"/> No	<input checked="" type="checkbox"/> Yes <input type="checkbox"/> No	<input checked="" type="checkbox"/> Yes <input type="checkbox"/> No	<input checked="" type="checkbox"/> Yes <input type="checkbox"/> No	<input checked="" type="checkbox"/> Yes <input type="checkbox"/> No	<input checked="" type="checkbox"/> Yes <input type="checkbox"/> No	
35	Supervision and watchkeeping is Adequate / มีการกำกับดูแลการสูบน้ำโดยผู้ที่มีความรู้ ความสามารถ และจัดเวรยามอย่างเหมาะสม	<input checked="" type="checkbox"/> Yes <input type="checkbox"/> No	<input checked="" type="checkbox"/> Yes <input type="checkbox"/> No	<input checked="" type="checkbox"/> Yes <input type="checkbox"/> No	<input checked="" type="checkbox"/> Yes <input type="checkbox"/> No	<input checked="" type="checkbox"/> Yes <input type="checkbox"/> No	<input checked="" type="checkbox"/> Yes <input type="checkbox"/> No	<input checked="" type="checkbox"/> Yes <input type="checkbox"/> No	<input checked="" type="checkbox"/> Yes <input type="checkbox"/> No	<input checked="" type="checkbox"/> Yes <input type="checkbox"/> No	
36	Sufficient personnel are available to deal with an emergency / มีบุคลากรเพียงพอในการจัดการในสภาวะฉุกเฉิน	<input checked="" type="checkbox"/> Yes <input type="checkbox"/> No	<input checked="" type="checkbox"/> Yes <input type="checkbox"/> No	<input checked="" type="checkbox"/> Yes <input type="checkbox"/> No	<input checked="" type="checkbox"/> Yes <input type="checkbox"/> No	<input checked="" type="checkbox"/> Yes <input type="checkbox"/> No	<input checked="" type="checkbox"/> Yes <input type="checkbox"/> No	<input checked="" type="checkbox"/> Yes <input type="checkbox"/> No	<input checked="" type="checkbox"/> Yes <input type="checkbox"/> No	<input checked="" type="checkbox"/> Yes <input type="checkbox"/> No	
37	Smoking restrictions and designated smoking areas are complied with / ปฏิบัติตามข้อตกลงในการสูบบุหรี่อย่างเคร่งครัด	<input checked="" type="checkbox"/> Yes <input type="checkbox"/> No	<input checked="" type="checkbox"/> Yes <input type="checkbox"/> No	<input checked="" type="checkbox"/> Yes <input type="checkbox"/> No	<input checked="" type="checkbox"/> Yes <input type="checkbox"/> No	<input checked="" type="checkbox"/> Yes <input type="checkbox"/> No	<input checked="" type="checkbox"/> Yes <input type="checkbox"/> No	<input checked="" type="checkbox"/> Yes <input type="checkbox"/> No	<input checked="" type="checkbox"/> Yes <input type="checkbox"/> No	<input checked="" type="checkbox"/> Yes <input type="checkbox"/> No	

Part 8. Tanker: repetitive checks during and after transfer										
ส่วนที่ 8 เรือ : ตรวจสอบซ้ำ ระหว่างและหลังการสูบน้ำ										
Item ref	Check รายการตรวจสอบซ้ำ	Time เวลา	Time เวลา	Time เวลา	Time เวลา	Time เวลา	Time เวลา	Time เวลา	Time เวลา	Remarks
38	Naked light restrictions are complied with / ปฏิบัติตามมาตรการพื้นที่ควบคุมในการใช้อุปกรณ์ที่ทำให้เกิดประกายไฟอย่างเคร่งครัด	<input checked="" type="checkbox"/> Yes	<input checked="" type="checkbox"/> Yes	<input checked="" type="checkbox"/> Yes	<input checked="" type="checkbox"/> Yes	<input checked="" type="checkbox"/> Yes	<input type="checkbox"/> Yes	<input type="checkbox"/> Yes	<input type="checkbox"/> Yes	
39	Control of electrical devices and equipment in hazardous zones is complied with / ปฏิบัติตามมาตรการการควบคุมการใช้อุปกรณ์ไฟฟ้าและอุปกรณ์อิเล็กทรอนิกส์อย่างเคร่งครัด	<input checked="" type="checkbox"/> Yes	<input checked="" type="checkbox"/> Yes	<input checked="" type="checkbox"/> Yes	<input checked="" type="checkbox"/> Yes	<input checked="" type="checkbox"/> Yes	<input type="checkbox"/> Yes	<input type="checkbox"/> Yes	<input type="checkbox"/> Yes	
40/41/42/51	Emergency response preparedness is satisfactory / การเตรียมการเพื่อตอบสนองของสภาวะฉุกเฉินเป็นที่น่าพอใจ	<input checked="" type="checkbox"/> Yes	<input checked="" type="checkbox"/> Yes	<input checked="" type="checkbox"/> Yes	<input checked="" type="checkbox"/> Yes	<input checked="" type="checkbox"/> Yes	<input type="checkbox"/> Yes	<input type="checkbox"/> Yes	<input type="checkbox"/> Yes	
54	Electrical insulation of the tanker/terminal interface is effective / จำนวนป้องกันกระแสไฟฟ้าระหว่างเรือและท่าได้ติดตั้งอย่างมีประสิทธิภาพ	<input checked="" type="checkbox"/> Yes	<input checked="" type="checkbox"/> Yes	<input checked="" type="checkbox"/> Yes	<input checked="" type="checkbox"/> Yes	<input checked="" type="checkbox"/> Yes	<input type="checkbox"/> Yes	<input type="checkbox"/> Yes	<input type="checkbox"/> Yes	
55	Tank venting system and closed operation procedures are as Agreed / ปฏิบัติตามระบบการระบายแรงดันของถังสินค้าและวิธีการปฏิบัติงานสูบน้ำอย่างปลอดภัยแบบระบบปิดที่ได้ตกลงกัน	<input checked="" type="checkbox"/> Yes	<input checked="" type="checkbox"/> Yes	<input checked="" type="checkbox"/> Yes	<input checked="" type="checkbox"/> Yes	<input checked="" type="checkbox"/> Yes	<input type="checkbox"/> Yes	<input type="checkbox"/> Yes	<input type="checkbox"/> Yes	
85	Individual cargo tank inert gas valves settings are as agreed / วาล์วก๊าซเฉื่อยประจำถังสินค้าอยู่ในตำแหน่งที่ถูกต้อง	N <input type="checkbox"/> Yes A	N <input type="checkbox"/> Yes A	N <input type="checkbox"/> Yes A	N <input type="checkbox"/> Yes A	N <input type="checkbox"/> Yes A	N <input type="checkbox"/> Yes A	N <input type="checkbox"/> Yes A	N <input type="checkbox"/> Yes A	
86	Inert gas delivery maintained at not more than 5% oxygen / ระบบก๊าซเฉื่อย มีปริมาณออกซิเจนไม่เกิน 5%	N <input type="checkbox"/> Yes A	N <input type="checkbox"/> Yes A	N <input type="checkbox"/> Yes A	N <input type="checkbox"/> Yes A	N <input type="checkbox"/> Yes A	N <input type="checkbox"/> Yes A	N <input type="checkbox"/> Yes A	N <input type="checkbox"/> Yes A	
87	Cargo tank high level alarms are operational / สัญญาณเตือนระดับในถังสินค้า ทำงานได้ถูกต้องเป็นปกติ	<input checked="" type="checkbox"/> Yes	<input checked="" type="checkbox"/> Yes	<input checked="" type="checkbox"/> Yes	<input checked="" type="checkbox"/> Yes	<input checked="" type="checkbox"/> Yes	<input type="checkbox"/> Yes	<input type="checkbox"/> Yes	<input type="checkbox"/> Yes	
Initials										

Part 9. Terminal: repetitive checks during and after transfer

ส่วนที่ 9 ท่าเรือ : ตรวจสอบซ้ำ ระหว่างและหลังการสูบน้ำ

Item ref	Check รายการตรวจสอบซ้ำ	Time เวลา	Time เวลา	Time เวลา	Time เวลา	Time เวลา	Time เวลา	Time เวลา	Time เวลา	Remarks
Interval time: 1 hours		12.40	13.40	14.40	15.40	16.40				
18	Mooring arrangement is effective / ระบบการผูกเรือมีประสิทธิภาพดี	<input checked="" type="checkbox"/> Yes	<input checked="" type="checkbox"/> Yes	<input checked="" type="checkbox"/> Yes	<input checked="" type="checkbox"/> Yes	<input checked="" type="checkbox"/> Yes	<input type="checkbox"/> Yes	<input type="checkbox"/> Yes	<input type="checkbox"/> Yes	
19	Access to and from the terminal is safe / ทางขึ้น-ลงเรือมีความปลอดภัย	<input checked="" type="checkbox"/> Yes	<input checked="" type="checkbox"/> Yes	<input checked="" type="checkbox"/> Yes	<input checked="" type="checkbox"/> Yes	<input checked="" type="checkbox"/> Yes	<input type="checkbox"/> Yes	<input type="checkbox"/> Yes	<input type="checkbox"/> Yes	
29	Fendering is effective / ระบบกันกระแทกมีประสิทธิภาพดี	<input checked="" type="checkbox"/> Yes	<input checked="" type="checkbox"/> Yes	<input checked="" type="checkbox"/> Yes	<input checked="" type="checkbox"/> Yes	<input checked="" type="checkbox"/> Yes	<input type="checkbox"/> Yes	<input type="checkbox"/> Yes	<input type="checkbox"/> Yes	
31	Spill containment and sumps are secure / ถังขังและบ่อตกผลัดกันที่รั่วไหล มีความพร้อมในการใช้งาน	<input checked="" type="checkbox"/> Yes	<input checked="" type="checkbox"/> Yes	<input checked="" type="checkbox"/> Yes	<input checked="" type="checkbox"/> Yes	<input checked="" type="checkbox"/> Yes	<input type="checkbox"/> Yes	<input type="checkbox"/> Yes	<input type="checkbox"/> Yes	
33	Communications are effective / ระบบการสื่อสารระหว่างเรือและท่าที่ตกลงกันไว้ยังสามารถใช้งานได้มีประสิทธิภาพ	<input checked="" type="checkbox"/> Yes	<input checked="" type="checkbox"/> Yes	<input checked="" type="checkbox"/> Yes	<input checked="" type="checkbox"/> Yes	<input checked="" type="checkbox"/> Yes	<input type="checkbox"/> Yes	<input type="checkbox"/> Yes	<input type="checkbox"/> Yes	
35	Supervision and watchkeeping is adequate / มีการกำกับดูแลการสูบน้ำโดยผู้ที่มีความรู้ ความสามารถ และจัดเวรยามอย่างเหมาะสม	<input checked="" type="checkbox"/> Yes	<input checked="" type="checkbox"/> Yes	<input checked="" type="checkbox"/> Yes	<input checked="" type="checkbox"/> Yes	<input checked="" type="checkbox"/> Yes	<input type="checkbox"/> Yes	<input type="checkbox"/> Yes	<input type="checkbox"/> Yes	
36	Sufficient personnel are available to deal with an emergency / มีบุคลากรเพียงพอในการจัดการในสภาวะฉุกเฉิน	<input checked="" type="checkbox"/> Yes	<input checked="" type="checkbox"/> Yes	<input checked="" type="checkbox"/> Yes	<input checked="" type="checkbox"/> Yes	<input checked="" type="checkbox"/> Yes	<input type="checkbox"/> Yes	<input type="checkbox"/> Yes	<input type="checkbox"/> Yes	
37	Smoking restrictions and designated smoking areas are complied with / ปฏิบัติตามข้อตกลงในการสูบบุหรี่อย่างเคร่งครัด	<input checked="" type="checkbox"/> Yes	<input checked="" type="checkbox"/> Yes	<input checked="" type="checkbox"/> Yes	<input checked="" type="checkbox"/> Yes	<input checked="" type="checkbox"/> Yes	<input type="checkbox"/> Yes	<input type="checkbox"/> Yes	<input type="checkbox"/> Yes	
38	Naked light restrictions are complied with / ปฏิบัติตามมาตรการพื้นที่ควบคุมในการใช้อุปกรณ์ไฟฟ้าให้เกิดประกายไฟอย่างเคร่งครัด	<input checked="" type="checkbox"/> Yes	<input checked="" type="checkbox"/> Yes	<input checked="" type="checkbox"/> Yes	<input checked="" type="checkbox"/> Yes	<input checked="" type="checkbox"/> Yes	<input type="checkbox"/> Yes	<input type="checkbox"/> Yes	<input type="checkbox"/> Yes	
39	Control of electrical devices and equipment in hazardous zones is complied with / ปฏิบัติตามมาตรการการควบคุมการใช้อุปกรณ์ไฟฟ้าและอุปกรณ์อิเล็กทรอนิกส์อย่างเคร่งครัด	<input checked="" type="checkbox"/> Yes	<input checked="" type="checkbox"/> Yes	<input checked="" type="checkbox"/> Yes	<input checked="" type="checkbox"/> Yes	<input checked="" type="checkbox"/> Yes	<input type="checkbox"/> Yes	<input type="checkbox"/> Yes	<input type="checkbox"/> Yes	
40/41/47/51	Emergency response preparedness is satisfactory / การเตรียมการเพื่อตอบสนองสภาวะฉุกเฉินเป็นที่น่าพอใจ	<input checked="" type="checkbox"/> Yes	<input checked="" type="checkbox"/> Yes	<input checked="" type="checkbox"/> Yes	<input checked="" type="checkbox"/> Yes	<input checked="" type="checkbox"/> Yes	<input type="checkbox"/> Yes	<input type="checkbox"/> Yes	<input type="checkbox"/> Yes	
54	Electrical insulation of the tanker/terminal interface is effective / ฉนวนป้องกันกระแสไฟฟ้าระหว่างเรือและท่าติดตั้งอย่างมีประสิทธิภาพ	<input checked="" type="checkbox"/> Yes	<input checked="" type="checkbox"/> Yes	<input checked="" type="checkbox"/> Yes	<input checked="" type="checkbox"/> Yes	<input checked="" type="checkbox"/> Yes	<input type="checkbox"/> Yes	<input type="checkbox"/> Yes	<input type="checkbox"/> Yes	
55	Tank venting system and closed operation procedures are as agreed / ปฏิบัติตามระบบการระบายแรงดันของถังสินค้าและวิธีการปฏิบัติการสูบน้ำผลัดกันที่แบบระบบปิดที่ได้ตกลงกัน	<input checked="" type="checkbox"/> Yes	<input checked="" type="checkbox"/> Yes	<input checked="" type="checkbox"/> Yes	<input checked="" type="checkbox"/> Yes	<input checked="" type="checkbox"/> Yes	<input type="checkbox"/> Yes	<input type="checkbox"/> Yes	<input type="checkbox"/> Yes	
XX	Wind Speed(Knots) / ความเร็วลม(Knots)	9	1	9	1	1				
Initials										



Check pre-arrival Ship/Shore Safety Checklist

Date and time: 24 เมษายน 2566 01/10

Port and berth: OR SURATTHANEE

Tanker: SRI BANDON

Terminal: ท่าเรือน้ำมัน

Product to be transferred: HSD / ULG

Part 1A. Tanker : checks pre-arrival

ส่วนที่ 1A. เรือ : ตรวจสอบก่อนเรือมาถึง

Item	Checks	Status	Remarks
1	Pre-arrival information is exchanged / ข้อมูลจำเป็นก่อนเรือเทียบท่าได้แลกเปลี่ยนกันเรียบร้อยแล้ว (6.5,21.2)	<input checked="" type="checkbox"/> Yes	
2	International shore fire connection is available / ข้อต่อและหน้าแปลนสำหรับต่อน้ำดับเพลิงระหว่างเรือและท่าได้จัดเตรียมไว้เรียบร้อยแล้ว (5.5,19.4.3.1)	<input checked="" type="checkbox"/> Yes	
3	Transfer hoses are of suitable construction / ท่อที่ใช้รับส่งผลิตภัณฑ์มีโครงสร้างและคุณสมบัติเหมาะสม (18.2)	<input checked="" type="checkbox"/> Yes	
4	Terminal information booklet reviewed / เอกสารข้อมูลของท่าเรือมีการทบทวนเรียบร้อยแล้ว (15.2.2)	<input checked="" type="checkbox"/> Yes	
5	Pre-berthing information is exchanged / ข้อมูลจำเป็นในการนำเรือเข้าเทียบท่าได้แลกเปลี่ยนกันเรียบร้อยแล้ว (21.3,22.3)	<input checked="" type="checkbox"/> Yes	
6	Pressure/vacuum valves and/or high velocity vents are operational / ระบบลิ้นหายใจ (P/V valves) และ/หรือ ระบบระบายแรงดัน ทำงานได้อย่างถูกต้องตามหน้าที่ของอุปกรณ์ (11.1.8)	<input checked="" type="checkbox"/> Yes	
7	Fixed and portable oxygen analysers are operational / เครื่องมือวัดปริมาณออกซิเจนแบบประจำที่และแบบมือถือ ทำงานได้อย่างถูกต้อง (2.4)	<input checked="" type="checkbox"/> Yes	

Part 2. Terminal : checks pre-arrival

ส่วนที่ 2 ท่าเรือ : ตรวจสอบก่อนเรือมาถึง

Item	Checks	Status	Remarks
12	Pre-arrival information is exchanged / ข้อมูลจำเป็นก่อนเรือเทียบท่าได้แลกเปลี่ยนกันเรียบร้อยแล้ว (6.5,21.2)	<input checked="" type="checkbox"/> Yes	
13	International shore fire connection is available / ข้อต่อและหน้าแปลนสำหรับต่อน้ำดับเพลิงระหว่างเรือและท่าได้จัดเตรียมไว้เรียบร้อยแล้ว (5.5,19.4.3.1,19.4.3.5)	<input checked="" type="checkbox"/> Yes	ติดตั้งไว้บริเวณริมรั้วทางเข้าท่าเรือน้ำมัน
14	Transfer equipment is of suitable construction / ท่อที่ใช้รับส่งผลิตภัณฑ์มีโครงสร้างและคุณสมบัติเหมาะสม (18.1,18.2)	<input checked="" type="checkbox"/> Yes	
15	Terminal information booklet transmitted to tanker / เอกสารข้อมูลท่าเทียบเรือได้ส่งให้กับเรือเรียบร้อยแล้ว (15.2.2)	<input checked="" type="checkbox"/> Yes	
16	Pre-berthing information is exchanged / ข้อมูลจำเป็นในการนำเรือเข้าเทียบท่าได้แลกเปลี่ยนกันเรียบร้อยแล้ว (21.3,22.3)	<input checked="" type="checkbox"/> Yes	ใช้เรือ TUG ดึง-ดัน-ประคอง จำนวน 2 ลำ เรือรับเชือก จำนวน 1 ลำ

Checks after mooring Ship/Shore Safety Checklist

Part 3. Tanker : checks after mooring			
ส่วนที่ 3 เรือ : ตรวจสอบหลังจากเรือเทียบท่าเสร็จ			
Item	Checks	Status	Remarks
17	Fendering is effective / ระบบกันกระแทกมีประสิทธิภาพดี (22.4.1)	<input checked="" type="checkbox"/> Yes	
18	Mooring arrangement is effective / ระบบการผูกเรือมีประสิทธิภาพดี (22.2,22.4.3)	<input checked="" type="checkbox"/> Yes	
19	Access to and from the tanker is safe / ทางขึ้น-ลงเรือมีความปลอดภัยดี (16.4)	<input checked="" type="checkbox"/> Yes	
20	Scuppers and save-alls are plugged / รูระบายน้ำออกข้างเรือและรูระบายน้ำของถาดรองน้ำมัน มีการปิดและอุดเรียบร้อยแล้ว 23.7.4,23.7.5)	<input checked="" type="checkbox"/> Yes	
21	Cargo system sea connections and overboard discharges are secured / ระบบสินค้าที่ต่อกับท่อน้ำทะเล และระบบการสูบน้ำออกนอกตัวเรือ ได้ปิดเรียบร้อยแล้ว (23.7.3)	<input checked="" type="checkbox"/> Yes	
22	Very high frequency and ultra-high frequency transceivers are set to low power mode / เครื่องรับ-ส่งวิทยุ VHF และ UHF ปรับให้อยู่ในโหมดแรงส่งต่ำเรียบร้อยแล้ว (4.11.6,4.13.2.2)	<input checked="" type="checkbox"/> Yes	
23	External openings in superstructures are controlled / ประตู หน้าต่าง ระบบปิด/เปิด ต่าง ๆ มีการควบคุมอย่างมีประสิทธิภาพ (23.1)	<input checked="" type="checkbox"/> Yes	
24	Pump room ventilation is effective / ระบบระบายอากาศห้องปั๊มสามารถทำงานได้อย่างมีประสิทธิภาพ (10.12.2)	<input checked="" type="checkbox"/> Yes	
25	Medium frequency/high frequency radio antennae are isolated / เสาอากาศของวิทยุระบบ MF/HF ได้ถูกตัดแยกเรียบร้อยแล้ว (4.11.4, 4.13.2.1)	<input checked="" type="checkbox"/> Yes	
26	Accommodation spaces are at positive pressure / แรงดันบรรยากาศภายในที่พักอาศัยของเรือมีแรงดันสูงกว่าภายนอก (23.2)	<input checked="" type="checkbox"/> Yes	
27	Fire control plans are readily available / แผนผังแสดงอุปกรณ์ดับไฟบนเรือได้เตรียมไว้และพร้อมใช้งาน (9.11.2.5)	<input checked="" type="checkbox"/> Yes	

Part 4. Terminal : checks pre-arrival			
ส่วนที่ 4 ท่าเรือ : ตรวจสอบหลังจากเรือเทียบท่าเสร็จ			
Item	Checks	Status	Remarks
28	Fendering is effective / ระบบกันกระแทกมีประสิทธิภาพดี (22.4.1)	<input checked="" type="checkbox"/> Yes	
29	Tanker is moored according to the terminal mooring plan / เรือได้ผูกเชือกตามแผนการผูกเรือของท่าเทียบเรือ(22.2, 22.4.3)	<input checked="" type="checkbox"/> Yes	ขึ้นเชือก 2,2,2,2
30	Access to and from the terminal is safe / ทางขึ้น-ลงท่าเทียบเรือเรือมีความปลอดภัยดี (16.4)	<input checked="" type="checkbox"/> Yes	
31	Spill containment and sumps are secure / ภาชนะและปอดักมลพิษที่รั่วไหล มีความพร้อมในการใช้งาน (18.4.2, 18.4.3, 23.7.4, 23.7.5)	<input checked="" type="checkbox"/> Yes	

TANKER :



(นายมานะ กาเด็น)
พ.งานปฏิบัติการคลัง



Check pre-transfer Ship/Shore Safety Checklist

Date and time: _____ เมษายน 2566 เวลา _____

Port and berth: _____ OR SURATTHANEE

Tanker: _____ SRI BANDON

Terminal: _____ ท่าเรือน้ำมัน

Product to be transferred: _____ HSD / ULG

Part 5A. Tanker and terminal : pre-transfer conference

ส่วนที่ 5A เรือและท่าเรือ : ประชุมก่อนการสูบน้ำ

Item	Checks	Tanker	Terminal	Remarks
		status	status	
32	Tanker is ready to move at agree notice period / เรือมีความพร้อมที่จะออกจากท่าภายในเวลาที่ตกลงกัน (9.11, 21.7.1.1, 22.5.4)	<input checked="" type="checkbox"/> Yes	<input checked="" type="checkbox"/> Yes	เรือเตรียมตัว 10-15 นาที
33	Effective tanker and terminal communications are established / เรือและท่าเรือได้ตกลงใช้ระบบการสื่อสารที่มีประสิทธิภาพระหว่างกันแล้ว (21.1.1, 21.1.2)	<input checked="" type="checkbox"/> Yes	<input checked="" type="checkbox"/> Yes	System ... CH 10 ... Back up system ..CH 13 ..
34	Transfer equipment is in safe condition (isolated, drained, and de-pressurised) / อุปกรณ์สูบน้ำอยู่ในสภาวะที่ปลอดภัยต่อผู้ปฏิบัติงาน เช่น มีการตัดแยกกระบวน การเดรน และการลดแรงดัน (18.4.1)	<input checked="" type="checkbox"/> Yes	<input checked="" type="checkbox"/> Yes	มีภาชนะรองรับน้ำมันทั้งบนเรือและท่าเรือ
35	Operation supervision and watchkeeping is adequate / กำกับดูแลการสูบน้ำผลิตภัณท์ทางเรือและท่าโดยผู้ที่มีความรู้ ความสามารถที่เหมาะสม และจัดเวรยามเพื่อควบคุมการปฏิบัติงานอย่างเหมาะสมแล้ว (7.9, 23.11)	<input checked="" type="checkbox"/> Yes	<input checked="" type="checkbox"/> Yes	เรือ 2 นาย ท่า 2 นาย
36	There are sufficient personnel to deal with an emergency / จัดบุคลากรทั้งทางเรือและท่าเพื่อจัดการในสภาวะฉุกเฉินอย่างเพียงพอแล้ว (9.11.2.2, 23.11)	<input checked="" type="checkbox"/> Yes	<input checked="" type="checkbox"/> Yes	เรือ 10 นาย ท่า 10 นาย
37	Smoking restrictions and designated smoking areas are established / กำหนดพื้นที่ควบคุมในการสูบบุหรี่บนเรือและท่า และได้รับพื้นที่ในการสูบบุหรี่เรียบร้อยแล้ว (4.10, 23.10)	<input checked="" type="checkbox"/> Yes	<input checked="" type="checkbox"/> Yes	Nominated smoking rooms : MESS ROOM หรือ ห้องที่เรือกำหนด
38	Naked light restrictions are established / กำหนดพื้นที่ควบคุมในการใช้อุปกรณ์ที่ทำให้เกิดประกายไฟเรียบร้อยแล้ว (4.10.1)	<input checked="" type="checkbox"/> Yes	<input checked="" type="checkbox"/> Yes	ห้ามทำการซ่อมแซมเรือขณะเทียบท่า
39	Control of electrical and electronic devices is agreed / การควบคุมการใช้ อุปกรณ์ไฟฟ้าและอุปกรณ์อิเล็กทรอนิกส์ได้ตกลงกันแล้ว (4.11, 4.12)	<input checked="" type="checkbox"/> Yes	<input checked="" type="checkbox"/> Yes	ให้ใช้ได้ภายในตัวเรือเท่านั้น ห้ามใช้นอกตัวเรือ
40	Means of emergency escape from both tanker and terminal are established / ช่องทางการอพยพทั้งทางเรือและท่าในกรณีฉุกเฉินได้ถูกกำหนดแล้ว (20.5)	<input checked="" type="checkbox"/> Yes	<input checked="" type="checkbox"/> Yes	
41	Firefighting equipment is ready for use / อุปกรณ์ดับไฟมีความพร้อมในการใช้งานอย่างทันที (5, 19.4, 23.8)	<input checked="" type="checkbox"/> Yes	<input checked="" type="checkbox"/> Yes	
42	Oil spill clean-up material is available / อุปกรณ์กำจัดคราบน้ำมันได้จัดเตรียมแล้วและพร้อมใช้งานทันที (20.4)	<input checked="" type="checkbox"/> Yes	<input checked="" type="checkbox"/> Yes	อุปกรณ์ถูกจัดเตรียมไว้ในโรงเก็บ BOOM ท่าเรือน้ำมัน
43	Manifolds are properly connected / แมนนิโฟลด์ได้ต่อไว้อย่างเหมาะสมแล้ว (23.6.1)	<input checked="" type="checkbox"/> Yes	<input checked="" type="checkbox"/> Yes	
44	Sampling and gauging protocols are agreed / มาตรการการเก็บตัวอย่างและการวัดปริมาณผลิตภัณท์ได้ตกลงกันแล้ว (23.5.3.2, 23.7.7.5)	<input checked="" type="checkbox"/> Yes	<input checked="" type="checkbox"/> Yes	
45	Procedures for cargo, bunkers and ballast handling operations are agreed / ขั้นตอนการการสูบน้ำผลิตภัณท์ การรับน้ำมันเชื้อเพลิงของเรือ และการสูบน้ำล้างตัวเรือได้ตกลงกันเรียบร้อยแล้ว (21.4, 21.5, 21.6)	<input checked="" type="checkbox"/> Yes	<input checked="" type="checkbox"/> Yes	DISCHARGE PLAN
46	Cargo transfer management controls are agreed / การบริหารจัดการการและการควบคุมสูบน้ำผลิตภัณท์ได้ตกลงกันแล้ว (12.1)	<input checked="" type="checkbox"/> Yes	<input checked="" type="checkbox"/> Yes	DISCHARGE PLAN
47	Cargo tank cleaning requirements, including crude oil washing, are agreed / ข้อกำหนดการล้างถังสินค้าของเรือและท่าเรือเทียบท่า รวมถึงการล้างถังสินค้าด้วยน้ำมันดิบ ได้ตกลงกันเรียบร้อยแล้ว (12.3, 12.5, 21.4.1)	<input checked="" type="checkbox"/> Yes A	<input checked="" type="checkbox"/> Yes A	See also parts 7B/7C as applicable
48	Cargo tank gas freeing arrangements agreed / การจัดการระบายไอระเหยของผลิตภัณท์ในถังสินค้าของเรือได้ตกลงกันแล้ว (12.4)	<input checked="" type="checkbox"/> Yes A	<input checked="" type="checkbox"/> Yes A	See also part 7C

Part 5A. Tanker and terminal : pre-transfer conference (cont.)

ส่วนที่ 5A เรือและท่าเรือ : ประชุมก่อนการสูบลำ (ต่อ)

49	Cargo and bunker slop handling requirements agreed / ข้อกำหนดการสูบลำถึง slop ได้ตกลงกันแล้ว (12.1, 21.2, 21.4)	N <input checked="" type="checkbox"/> Yes A	N <input checked="" type="checkbox"/> Yes A	See also part 7C
50	Routine for regular checks on cargo transferred are agreed / รายการตรวจสอบเป็นประจำตามระยะเวลาในระหว่างการสูบลำผลิตภัณฑ์ได้ตกลงกันแล้ว (23.7.2)	<input checked="" type="checkbox"/> Yes	<input checked="" type="checkbox"/> Yes	
51	Emergency signals and shutdown procedures are agreed / สัญญาณฉุกเฉินและวิธีการปฏิบัติการหยุดฉุกเฉินได้ตกลงกันเรียบร้อยแล้ว (12.1.6.3, 18.5, 21.1.2)	<input checked="" type="checkbox"/> Yes	<input checked="" type="checkbox"/> Yes	เรือ : เรือแจ้งท่า กดสัญญาณดังยาว 10 sec 1 ครั้ง ท่าเรือ : ท่าแจ้งเรือ กดสัญญาณดังยาว 10 sec 1 ครั้ง
52	Safety data sheets are available / มีเอกสารแสดงข้อมูลความปลอดภัยของผลิตภัณฑ์ที่สูบลำเรียบร้อยแล้ว (1.4.4, 20.1, 21.4)	<input checked="" type="checkbox"/> Yes	<input checked="" type="checkbox"/> Yes	MSDS
53	Hazardous properties of the products to be transferred are discussed / อันตรายจากคุณสมบัติของผลิตภัณฑ์ได้อธิบายแลกเปลี่ยนกันจนเข้าใจแล้ว (1.2, 1.4)	<input checked="" type="checkbox"/> Yes	<input checked="" type="checkbox"/> Yes	MSDS
54	Electrical insulation of the tanker/terminal interface is effective / ฉนวนป้องกันกระแสไฟฟ้าระหว่างเรือและท่าได้ติดตั้งอย่างมีประสิทธิภาพ (12.9.5, 17.4, 18.2.14)	<input checked="" type="checkbox"/> Yes	<input checked="" type="checkbox"/> Yes	ISOLATION FLANK
55	Tank venting system and closed operation procedures are agreed / ระบบการระบายแรงดันของถังสินค้าและวิธีการปฏิบัติการสูบลำผลิตภัณฑ์แบบระบบปิดได้ตกลงกันเรียบร้อยแล้ว (11.3.3.1, 21.4, 21.5, 23.3.3)	<input checked="" type="checkbox"/> Yes	<input checked="" type="checkbox"/> Yes	Method : ปลอยสู่อากาศ
56	Vapour return line operational parameters are agreed / ค่าควบคุมต่าง ๆ ในการใช้ท่อไอไอลกลับได้ตกลงกันแล้ว (11.5, 18.3, 23.7.7)	N <input checked="" type="checkbox"/> Yes A	N <input checked="" type="checkbox"/> Yes A	
57	Measures to avoid back-filling are agreed / มาตรการการควบคุมเพื่อหลีกเลี่ยงการไหลย้อนกลับของผลิตภัณฑ์ได้ตกลงกันแล้ว (12.1.13.7)	<input checked="" type="checkbox"/> Yes	<input checked="" type="checkbox"/> Yes	CHECK VALVE
58	Status of unused cargo and bunker connections is satisfactory / สถานะของจุดต่อท่อผลิตภัณฑ์และท่อน้ำมันเชื้อเพลิงของเรืออยู่ในสถานะเป็นที่น่าพอใจ (23.7.1, 23.7.6)	<input checked="" type="checkbox"/> Yes	<input checked="" type="checkbox"/> Yes	
59	Portable very high frequency and ultra-high frequency radios are intrinsically safe / ตัวเครื่องวิทยุมือถือ VHF/UHF มีความปลอดภัย (4.12.4, 21.1.1)	<input checked="" type="checkbox"/> Yes	<input checked="" type="checkbox"/> Yes	APPROVED TYPE
60	Procedures for receiving nitrogen from terminal to cargo tank are agreed / วิธีการปฏิบัติงานในการรับไนโตรเจนจากท่าลงถังสินค้าของเรือได้ตกลงกันเรียบร้อยแล้ว (12.1.14.8)	N <input checked="" type="checkbox"/> Yes A	N <input checked="" type="checkbox"/> Yes A	

Part 6. Tanker and terminal : agreements pre-transfer

ส่วนที่ 6 เรือและท่าเรือ : ข้อตกลงก่อนสับถ่าย

Part 6	Agreement	Details	Tanker	Terminal
Item			initials	initials
32	Tanker maneuvering readiness / ความพร้อมของเรือที่จะเคลื่อนตัวออก	Notice period (maximum) for full readiness to maneuver:ระยะเวลาสูงสุดที่เรือจะพร้อมเคลื่อนตัว เรือเตรียมตัว 10-15 นาที		
		Period of disablement (if permitted)		
33	Security protocols / มาตรการรักษาความมั่นคงปลอดภัย	Security level:ระดับความมั่นคงปลอดภัยของเรือ L.1		
		Local requirement:ระดับความมั่นคงปลอดภัยของท่า		
33	Effective tanker/terminal communications / ระบบการสื่อสารที่มีประสิทธิภาพระหว่างเรือและท่า	Primary system:ช่องทางการสื่อสารหลัก วิทยุช่อง CH 10		
		Backup system:ช่องทางการสื่อสารสำรอง วิทยุช่อง CH 13		
35	Operational supervision and watchkeeping / การกำกับดูแลการสับถ่ายอย่างมีประสิทธิภาพและการจัดเวรยาม	Tanker: 2 นาย		
		Terminal: 2 นาย		
37 / 38	Dedicated smoking areas and naked lights restrictions / กำหนดพื้นที่สูบบุหรี่และพื้นที่ควบคุมในการใช้อุปกรณ์ที่ทำให้เกิดประกายไฟ	Tanker:MESS ROOM หรือ ห้องที่เรือกำหนด		
		Terminal:		
45	Maximum wind, current and sea/swell criteria or other environmental factors / เกณฑ์ความเร็วสูงสุดของ ลม กระแสน้ำ และคลื่น หรือข้อจำกัดด้านสิ่งแวดล้อมอื่น ๆ	Stop cargo transfer:หยุดสับถ่าย ผลิตรัทช์ ความเร็วลม 15 น็อตส์		
		Disconnect ถอดท่อ ความเร็วลม 20 น็อตส์		
		Unberth: เรือออกจากท่า ความเร็วลม 25 น็อตส์		
45 / 46	Limits for cargo, bunkers and ballast handling / ข้อจำกัดของการสับถ่าย ผลิตรัทช์ น้ำมันเชื้อเพลิงเรือ และน้ำถ่วงเรือ	Maximum transfer rates:อัตราการไหลสูงสุด ท่อ 6" = 500 m3 ท่อ 8" = 600 m3		
		Topping-off rates:อัตราการไหลเมื่อรับผลิตรัทช์ใกล้ถึงเป้าหมาย 100 m3		
		Maximum manifold pressure:แรงดันสูงสุดที่จุดต่อท่อ 4 Bar		
		Cargo temperature:อุณหภูมิของผลิตรัทช์		
		Other limitations:ข้อจำกัดอื่น ๆ		

Part 6. Tanker and terminal : agreements pre-transfer (cont.)				
ส่วนที่ 6 เรือและท่าเรือ : ข้อตกลงก่อนขนถ่าย (ต่อ)				
Part 6	Agreement	Details	Tanker	Terminal
Item			initials	initials
45 / 46	Pressure surge control / การควบคุมแรงดันที่เพิ่มขึ้นอย่างฉับพลัน	Minimum number of cargo tanks open:จำนวนถังสูงสุดที่รับผลิตภัณฑ์พร้อมกัน		
		Tank switching protocols:มาตรการการเปลี่ยนถังรับผลิตภัณฑ์	แจ้งล่วงหน้า 15 นาที	
		Minimum number of cargo tanks open:จำนวนถังน้อยที่สุดที่รับผลิตภัณฑ์พร้อมกัน		
		Tank switching protocols:มาตรการการเปลี่ยนถังรับผลิตภัณฑ์	แจ้งล่วงหน้า 15 นาที	
		Full load rate:อัตราการไหลสูงสุด	ท่อ 6" = 500 m3 ท่อ 8" = 600 m3	
		Topping-off rates:อัตราการไหลเมื่อรับผลิตภัณฑ์ใกล้ถึงเป้าหมาย	100 m3	
46	Cargo transfer management procedures / การบริหารจัดการและวิธีการการขนถ่ายผลิตภัณฑ์	Action notice periods:ระยะเวลาการแจ้งเริ่มกิจกรรม	แจ้งล่วงหน้า 15 นาที	
		Transfer stop protocols:มาตรการการหยุดการขนถ่าย	แจ้งล่วงหน้า 15 นาที	
50	Routine for regular checks on cargo transferred are agreed / รายการตรวจสอบเป็นประจำตามระยะเวลาในระหว่างการขนถ่ายผลิตภัณฑ์ได้ตกลงกันแล้ว	Routine transferred quantity checks:ช่วงเวลาการตรวจสอบปริมาณที่ขนถ่าย	ทุก 1 ชม.	
51	Emergency signals / สัญญาณฉุกเฉิน	Tanker: อธิบาย 10 วินาที ตามฉบับแปล Terminal:ท่าแจ้งเรือ กดสัญญาณดังยาว 10 sec 1 ครั้ง		
55	Tank venting system / ระบบการระบายแรงดันของถังสินค้า	Procedure:วิธีการปฏิบัติ		
55	Closed operations / การขนถ่ายระบบปิด	Requirements:ข้อกำหนด		
56	Vapour return line / ท่อไอโกลกลับ	Operational parameters:ค่าควบคุม	N / A	N / A
		Maximum flow rate:อัตราการไหลสูงสุด		
60	Nitrogen supply from terminal / การรับไนโตรเจนจากท่า	Procedure to receive:วิธีการรับ	N / A	N / A
		Maximum pressure:แรงดันสูงสุด		
		Flow rate อัตราการไหล		

Part 6. Tanker and terminal : agreements pre-transfer (cont.)

ส่วนที่ 6 เรือและท่าเรือ : ข้อตกลงก่อนสับถ่าย (ต่อ)

Part 6 Item	Agreement	Details	Tanker initials	Terminal initials
83	For gas tanker only: สำหรับเรือบรรทุกก๊าซ เท่านั้น Cargo tank relief valve settings / การตั้งค่าลิ้นระบายแรงดัน ของถังสินค้า	Tank 1: Tank 2: Tank 3: Tank 4: Tank 5: Tank 6: Tank 7: Tank 8: Tank 9: Tank 10:	N	A
xx		Special issues that both parties should be aware of: ประเด็นพิเศษที่ ทั้งเรือและท่าจะต้องระวัง 217/mr/002-19		

Date and time: 26 เมษายน 2566 เวลา

Port and berth: OR SURATTHANEE

Tanker: SRI BANDON

Terminal: ท่าเรือน้ำมัน

Product to be transferred: HSD / ULG

Part 7A. General tanker : checks pre-transfer			
ส่วนที่ 7A เรือ : ตรวจสอบก่อนสูบลำ			
Item	Checks	Status	Remarks
84	Portable drip trays are correctly positioned and empty / ถาดรองน้ำมันวางอยู่ในตำแหน่งที่ถูกต้องและไม่มีผลิตภัณท์เหลืออยู่ (23.7.5)	<input checked="" type="checkbox"/> Yes	
85	Individual cargo tank inert gas supply valves are secured for cargo plan / วาล์วก๊าซเฉื่อยประจำถังสินค้าอยู่ในตำแหน่งที่ถูกต้อง (12.1.13.4)	<input checked="" type="checkbox"/> Yes	
86	Inert gas system delivering inert gas with oxygen content not more than 5% / ระบบก๊าซเฉื่อย มีปริมาณออกซิเจนไม่เกิน 5% (11.1.3)	<input checked="" type="checkbox"/> Yes	
87	Cargo tank high level alarms are operational / สัญญาณเตือนระดับในถังสินค้าทำงานได้ถูกต้องเป็นปกติ (12.1.6.6.1)	<input checked="" type="checkbox"/> Yes	
88	All cargo, ballast and bunker tanks openings are secured / ฝาถังสินค้า ฝาถังน้ำถ่วงเรือ และฝาทังน้ำมันเชื้อเพลิงของเรือได้ปิดอย่างแน่นหนา (23.3)	<input checked="" type="checkbox"/> Yes	
Part 7B. Tanker : checks pre-transfer if crude oil washing is planned			
ส่วนที่ 7B เรือ : ตรวจสอบก่อนสูบลำ ในกรณีวางแผนล้างถังสินค้าด้วยน้ำมันดิบ			
Item	Checks	Status	Remarks
89	The completed pre-arrival crude oil washing checklist, as contained in the approved crude oil washing manual, is copied to terminal / ปฏิบัติตามรายการตรวจสอบการปฏิบัติงานล้างถังด้วยน้ำมันดิบ ตามที่ระบุไว้ในคู่มือ และสำเนาไว้ให้ท่าเรือด้วย (12.5.2, 21.2.3)	<input checked="" type="checkbox"/> Yes	
90	Crude oil washing checklists for use before, during and after crude oil washing are in place ready to complete, as contained in the approved crude oil washing manual / รายการตรวจสอบ ก่อน ระหว่าง และหลังการล้างถังด้วยน้ำมันดิบ ได้เตรียมไว้เรียบร้อยแล้ว ตามที่กำหนดไว้ในคู่มือ (12.5.2, 21.6)	<input checked="" type="checkbox"/> Yes	
Part 7C. Tanker: checks prior to tank cleaning and/or gas freeing			
ส่วนที่ 7C เรือ : ตรวจสอบก่อนปฏิบัติการล้างถัง และ/หรือ การระบายไอระเหยในถังสินค้า			
Item	Checks	Status	Remarks
91	Permission for tank cleaning operations is Confirmed / ได้รับการอนุญาตให้ปฏิบัติงานล้างถังสินค้าจากทางท่าเรือเรียบร้อยแล้ว (21.2.3, 21.4, 25.4.3)	<input checked="" type="checkbox"/> Yes	
92	Permission for gas freeing operations is Confirmed / ได้รับการอนุญาตให้ปฏิบัติงานระบายไอระเหยในถังสินค้าจากทางท่าเรือเรียบร้อยแล้ว (12.4.3)	<input checked="" type="checkbox"/> Yes	
93	Tank cleaning procedures are agreed / ขั้นตอนการปฏิบัติงานล้างถังผลิตภัณท์ได้ตกลงและเห็นชอบร่วมกันแล้ว (12.3.2, 21.4, 21.6)	<input checked="" type="checkbox"/> Yes	
94	If cargo tank entry is required, procedures for entry have been agreed with the terminal / ถ้าต้องการลงถังสินค้าด้วย ขั้นตอนการการลงถังสินค้าจะต้องได้รับการเห็นชอบจากท่าเรือ (10.5)	<input checked="" type="checkbox"/> Yes	
95	Slop reception facilities and requirements are confirmed / การร้องขอส่งน้ำล้างถังสินค้าได้รับการยืนยันจากท่าเรือแล้ว (12.4, 21.2, 21.4)	<input checked="" type="checkbox"/> Yes	

TANKER : SRI BANDON

Declaration /การออกกล่าว

We the undersigned have checked the items in the applicable parts 1 to 7 as marked and signed below:

เรือและท่าเรือได้ตรวจสอบตามรายการตามส่วนที่ 1 ถึง 7 และได้ทำเครื่องหมายและลงชื่อเห็นชอบร่วมกันไว้ ดังนี้

	Tanker	Terminal
Part 1A. Tanker: checks pre-arrival / ตรวจสอบก่อนเรือถึง	<input checked="" type="checkbox"/>	N/A
Part 1B. Tanker: checks pre-arrival if using an inert gas system / ตรวจสอบก่อนเรือถึง กรณีที่เรือใช้ระบบก๊าซเฉื่อย	N/A	N/A
Part 2. Terminal: checks pre-arrival / ตรวจสอบก่อนเรือถึง	N/A	<input checked="" type="checkbox"/>
Part 3. Tanker: checks after mooring / ตรวจสอบหลังจากเรือเทียบเสร็จ	<input checked="" type="checkbox"/>	N/A
Part 4. Terminal: checks after mooring / ตรวจสอบหลังจากเรือเทียบเสร็จ	N/A	<input checked="" type="checkbox"/>
Part 5A. Tanker and terminal: pre-transfer conference / ประชุมก่อนการสูบลำ	<input checked="" type="checkbox"/>	<input checked="" type="checkbox"/>
Part 5B. Tanker and terminal: bulk liquid chemicals. Checks pre-transfer / เรือบรรทุกสารเคมี ตรวจสอบก่อนสูบลำ	N/A	N/A
Part 5C. Tanker and terminal: liquefied gas. Checks pre-transfer / เรือบรรทุกก๊าซ ตรวจสอบก่อนสูบลำ	N/A	N/A
Part 6. Tanker and terminal: agreements pre-transfer / ข้อตกลงก่อนสูบลำ	<input checked="" type="checkbox"/>	<input checked="" type="checkbox"/>
Part 7A. General tanker: checks pre-transfer / ตรวจสอบก่อนสูบลำ	<input checked="" type="checkbox"/>	<input checked="" type="checkbox"/>
Part 7B. Tanker: checks pre-transfer if crude oil washing is planned / ตรวจสอบก่อนสูบลำ ในกรณีวางแผนล้างถังสินค้าด้วยน้ำมันดิบ	N/A	N/A
Part 7C. Tanker: checks prior to tank cleaning and/or gas freeing / ตรวจสอบก่อนปฏิบัติการล้างถัง และ/หรือ การระบายไอระเหยในถังสินค้า	N/A	N/A

Signature of Tanker Representative
Signature of Terminal Representative

In accordance with the guidance in chapter 25 of ISGOTT, we have satisfied ourselves that the entries we have made are correct to the best of our knowledge and that the tanker and terminal are in agreement to undertake the transfer operation.

We have also agreed to carry out the repetitive checks noted in parts 9 and 10 of the ISGOTT SSSCL, which should occur at intervals of not more than 1 hours for the **tanker** and not more than 1 hours for the terminal. If, to our knowledge, the status of any item changes, we will immediately inform the other party.

ตามแนวทางการปฏิบัติงานบทที่ 25 ในคู่มือความปลอดภัยระหว่างประเทศสำหรับเรือบรรทุกน้ำมันและท่าเรือ (ISGOTT) เรือและท่าเรือได้ทำตามรายการทั้งหมดที่กล่าวมาแล้ว ด้วยความถูกต้องตามความรู้ความสามารถที่ดีที่สุด เห็นชอบและร่วมลงนาม เพื่อการปฏิบัติงานเรือและท่าเรือ ได้เห็นชอบที่จะดำเนินการตรวจซ้ำตามรายการใน ส่วนที่ 9 และส่วนที่ 10 เรื่อง ship shore safety checklist ของคู่มือความปลอดภัยระหว่างประเทศสำหรับเรือบรรทุกน้ำมันและท่าเรือ (ISGOTT) ซึ่งจะดำเนินการตรวจซ้ำเป็นช่วงเวลาไม่เกิน 1 ชั่วโมง สำหรับเรือและไม่เกิน 1 ชั่วโมง สำหรับท่าเรือ ในการตรวจสอบซ้ำแล้วพบว่า ในรายการตรวจซ้ำมีสถานะเปลี่ยนแปลง จะให้แจ้งอีกฝ่ายหนึ่งแก้ไขทันที

Tanker	
Name	
ชื่อ	
Rank	
ตำแหน่ง	
Signature	
ลายเซ็น	
Date	
วันที่	
Time	
เวลา	

Checks during transfer Ship/Shore Safety Checklist

Repetitive checks

Part 8. Tanker: repetitive checks during and after transfer											
ส่วนที่ 8 เรือ : ตรวจสอบซ้ำ ระหว่างและหลังการสูบน้ำ											
Item ref	Check รายการตรวจสอบซ้ำ	Time เวลา	Time เวลา	Time เวลา	Time เวลา	Time เวลา	Time เวลา	Time เวลา	Time เวลา	Time เวลา	Remarks
Interval time: 1 hours		01:30	03:30	04:30	05:30	06:30					
8	Inert gas system pressure and oxygen recording operational / ระบบบันทึกแรงดันและออกซิเจนของระบบก๊าซเฉื่อย ทำงานได้เป็นปกติ	N <input type="checkbox"/> Yes A	N <input type="checkbox"/> Yes A	N <input type="checkbox"/> Yes A	N <input type="checkbox"/> Yes A	N <input type="checkbox"/> Yes A	N <input type="checkbox"/> Yes A	N <input type="checkbox"/> Yes A	N <input type="checkbox"/> Yes A	N <input type="checkbox"/> Yes A	
9	Inert gas system and all associated equipment are operational / ระบบก๊าซเฉื่อยและอุปกรณ์ที่เกี่ยวข้องสามารถทำงานได้เป็นปกติ	N <input type="checkbox"/> Yes A	N <input type="checkbox"/> Yes A	N <input type="checkbox"/> Yes A	N <input type="checkbox"/> Yes A	N <input type="checkbox"/> Yes A	N <input type="checkbox"/> Yes A	N <input type="checkbox"/> Yes A	N <input type="checkbox"/> Yes A	N <input type="checkbox"/> Yes A	
11	Cargo tank atmospheres are at positive pressure / ในถังสินค้ามีแรงดันมากกว่าภายนอก	<input checked="" type="checkbox"/> Yes	<input checked="" type="checkbox"/> Yes	<input checked="" type="checkbox"/> Yes	<input checked="" type="checkbox"/> Yes	<input checked="" type="checkbox"/> Yes	<input type="checkbox"/> Yes	<input type="checkbox"/> Yes	<input type="checkbox"/> Yes	<input type="checkbox"/> Yes	
18	Mooring arrangement is effective / ระบบการผูกเรือมีประสิทธิภาพ	<input checked="" type="checkbox"/> Yes	<input checked="" type="checkbox"/> Yes	<input checked="" type="checkbox"/> Yes	<input checked="" type="checkbox"/> Yes	<input checked="" type="checkbox"/> Yes	<input type="checkbox"/> Yes	<input type="checkbox"/> Yes	<input type="checkbox"/> Yes	<input type="checkbox"/> Yes	
19	Access to and from the tanker is safe / ทางขึ้น-ลงเรือมีความปลอดภัย	<input checked="" type="checkbox"/> Yes	<input checked="" type="checkbox"/> Yes	<input checked="" type="checkbox"/> Yes	<input checked="" type="checkbox"/> Yes	<input checked="" type="checkbox"/> Yes	<input type="checkbox"/> Yes	<input type="checkbox"/> Yes	<input type="checkbox"/> Yes	<input type="checkbox"/> Yes	
20	Scuppers and save-alls are plugged / ระบายน้ำออกข้างเรือและระบายน้ำของถาดรองน้ำมัน มีการปิดและอุดไว้เรียบร้อยแล้ว	<input checked="" type="checkbox"/> Yes	<input checked="" type="checkbox"/> Yes	<input checked="" type="checkbox"/> Yes	<input checked="" type="checkbox"/> Yes	<input checked="" type="checkbox"/> Yes	<input type="checkbox"/> Yes	<input type="checkbox"/> Yes	<input type="checkbox"/> Yes	<input type="checkbox"/> Yes	
23	External openings in superstructures are controlled / ประตู หน้าต่าง ระบบเปิด/ปิด ต่าง ๆ มีการควบคุมอย่างมีประสิทธิภาพ	<input checked="" type="checkbox"/> Yes	<input checked="" type="checkbox"/> Yes	<input checked="" type="checkbox"/> Yes	<input checked="" type="checkbox"/> Yes	<input checked="" type="checkbox"/> Yes	<input type="checkbox"/> Yes	<input type="checkbox"/> Yes	<input type="checkbox"/> Yes	<input type="checkbox"/> Yes	
24	Pumproom ventilation is effective / ระบบระบายอากาศห้องปั๊มสามารถทำงานได้อย่างมีประสิทธิภาพ	<input checked="" type="checkbox"/> Yes	<input checked="" type="checkbox"/> Yes	<input checked="" type="checkbox"/> Yes	<input checked="" type="checkbox"/> Yes	<input checked="" type="checkbox"/> Yes	<input type="checkbox"/> Yes	<input type="checkbox"/> Yes	<input type="checkbox"/> Yes	<input type="checkbox"/> Yes	
28	Fendering is effective / ระบบกันกระแทกมีประสิทธิภาพ	<input checked="" type="checkbox"/> Yes	<input checked="" type="checkbox"/> Yes	<input checked="" type="checkbox"/> Yes	<input checked="" type="checkbox"/> Yes	<input checked="" type="checkbox"/> Yes	<input type="checkbox"/> Yes	<input type="checkbox"/> Yes	<input type="checkbox"/> Yes	<input type="checkbox"/> Yes	
32	Tanker is ready to move at agreed notice period / เรือมีความพร้อมที่จะออกจากท่าภายในเวลาที่ตกลง	<input checked="" type="checkbox"/> Yes	<input checked="" type="checkbox"/> Yes	<input checked="" type="checkbox"/> Yes	<input checked="" type="checkbox"/> Yes	<input checked="" type="checkbox"/> Yes	<input type="checkbox"/> Yes	<input type="checkbox"/> Yes	<input type="checkbox"/> Yes	<input type="checkbox"/> Yes	
33	Communications are effective / ระบบการสื่อสารระหว่างเรือและท่าที่ตกลงกันไว้ยังสามารถใช้งานได้มีประสิทธิภาพ	<input checked="" type="checkbox"/> Yes	<input checked="" type="checkbox"/> Yes	<input checked="" type="checkbox"/> Yes	<input checked="" type="checkbox"/> Yes	<input checked="" type="checkbox"/> Yes	<input type="checkbox"/> Yes	<input type="checkbox"/> Yes	<input type="checkbox"/> Yes	<input type="checkbox"/> Yes	
35	Supervision and watchkeeping is Adequate / มีการกำกับดูแลการสูบน้ำโดยผู้ที่มีความรู้ ความสามารถ และจัดเวรยามอย่างเหมาะสม	<input checked="" type="checkbox"/> Yes	<input checked="" type="checkbox"/> Yes	<input checked="" type="checkbox"/> Yes	<input checked="" type="checkbox"/> Yes	<input checked="" type="checkbox"/> Yes	<input type="checkbox"/> Yes	<input type="checkbox"/> Yes	<input type="checkbox"/> Yes	<input type="checkbox"/> Yes	
36	Sufficient personnel are available to deal with an emergency / มีบุคลากรเพียงพอในการจัดการในสภาวะฉุกเฉิน	<input checked="" type="checkbox"/> Yes	<input checked="" type="checkbox"/> Yes	<input checked="" type="checkbox"/> Yes	<input checked="" type="checkbox"/> Yes	<input checked="" type="checkbox"/> Yes	<input type="checkbox"/> Yes	<input type="checkbox"/> Yes	<input type="checkbox"/> Yes	<input type="checkbox"/> Yes	
37	Smoking restrictions and designated smoking areas are complied with / ปฏิบัติตามข้อตกลงในการสูบบุหรี่อย่างเคร่งครัด	<input checked="" type="checkbox"/> Yes	<input checked="" type="checkbox"/> Yes	<input checked="" type="checkbox"/> Yes	<input checked="" type="checkbox"/> Yes	<input checked="" type="checkbox"/> Yes	<input type="checkbox"/> Yes	<input type="checkbox"/> Yes	<input type="checkbox"/> Yes	<input type="checkbox"/> Yes	

Part 8. Tanker: repetitive checks during and after transfer										
ส่วนที่ 8 เรือ : ตรวจสอบซ้ำ ระหว่างและหลังการสูบน้ำ										
Item ref	Check รายการตรวจสอบซ้ำ	Time เวลา	Time เวลา	Time เวลา	Time เวลา	Time เวลา	Time เวลา	Time เวลา	Time เวลา	Remarks
38	Naked light restrictions are complied with / ปฏิบัติตามมาตรการพื้นที่ควบคุมในการใช้อุปกรณ์ที่ทำให้เกิดประกายไฟอย่างเคร่งครัด	<input checked="" type="checkbox"/> Yes	<input checked="" type="checkbox"/> Yes	<input checked="" type="checkbox"/> Yes	<input checked="" type="checkbox"/> Yes	<input checked="" type="checkbox"/> Yes	<input type="checkbox"/> Yes	<input type="checkbox"/> Yes	<input type="checkbox"/> Yes	
39	Control of electrical devices and equipment in hazardous zones is complied with / ปฏิบัติตามมาตรการการควบคุมการใช้อุปกรณ์ไฟฟ้าและอุปกรณ์อิเล็กทรอนิกส์อย่างเคร่งครัด	<input checked="" type="checkbox"/> Yes	<input checked="" type="checkbox"/> Yes	<input checked="" type="checkbox"/> Yes	<input checked="" type="checkbox"/> Yes	<input checked="" type="checkbox"/> Yes	<input type="checkbox"/> Yes	<input type="checkbox"/> Yes	<input type="checkbox"/> Yes	
40/41/42/51	Emergency response preparedness is satisfactory / การเตรียมการเพื่อตอบสนององสภาวะฉุกเฉินเป็นที่น่าพอใจ	<input checked="" type="checkbox"/> Yes	<input checked="" type="checkbox"/> Yes	<input checked="" type="checkbox"/> Yes	<input checked="" type="checkbox"/> Yes	<input checked="" type="checkbox"/> Yes	<input type="checkbox"/> Yes	<input type="checkbox"/> Yes	<input type="checkbox"/> Yes	
54	Electrical insulation of the tanker/terminal interface is effective / ฉนวนป้องกันกระแสไฟฟ้าระหว่างเรือและท่าได้ติดตั้งอย่างมีประสิทธิภาพ	<input checked="" type="checkbox"/> Yes	<input checked="" type="checkbox"/> Yes	<input checked="" type="checkbox"/> Yes	<input checked="" type="checkbox"/> Yes	<input checked="" type="checkbox"/> Yes	<input type="checkbox"/> Yes	<input type="checkbox"/> Yes	<input type="checkbox"/> Yes	
55	Tank venting system and closed operation procedures are as Agreed / ปฏิบัติตามระบบการระบายแรงดันของถังสินค้าและวิธีการปฏิบัติการสูบน้ำผลิตภัณฑ์แบบระบบปิดที่ได้ตกลงกัน	<input checked="" type="checkbox"/> Yes	<input checked="" type="checkbox"/> Yes	<input checked="" type="checkbox"/> Yes	<input checked="" type="checkbox"/> Yes	<input checked="" type="checkbox"/> Yes	<input type="checkbox"/> Yes	<input type="checkbox"/> Yes	<input type="checkbox"/> Yes	
85	Individual cargo tank inert gas valves settings are as agreed / วาล์วก๊าซเฉื่อยประจำถังสินค้าอยู่ในตำแหน่งที่ถูกต้อง	N <input type="checkbox"/> Yes A	N <input type="checkbox"/> Yes A	N <input type="checkbox"/> Yes A	N <input type="checkbox"/> Yes A	N <input type="checkbox"/> Yes A	N <input type="checkbox"/> Yes A	N <input type="checkbox"/> Yes A	N <input type="checkbox"/> Yes A	
86	Inert gas delivery maintained at not more than 5% oxygen / ระบบก๊าซเฉื่อย มีปริมาณออกซิเจนไม่เกิน 5%	N <input type="checkbox"/> Yes A	N <input type="checkbox"/> Yes A	N <input type="checkbox"/> Yes A	N <input type="checkbox"/> Yes A	N <input type="checkbox"/> Yes A	N <input type="checkbox"/> Yes A	N <input type="checkbox"/> Yes A	N <input type="checkbox"/> Yes A	
87	Cargo tank high level alarms are operational / สัญญาณเตือนระดับในถังสินค้า ทำงานได้ถูกต้องเป็นปกติ	<input checked="" type="checkbox"/> Yes	<input checked="" type="checkbox"/> Yes	<input checked="" type="checkbox"/> Yes	<input checked="" type="checkbox"/> Yes	<input checked="" type="checkbox"/> Yes	<input type="checkbox"/> Yes	<input type="checkbox"/> Yes	<input type="checkbox"/> Yes	
Initials										

Part 9. Terminal: repetitive checks during and after transfer										
ส่วนที่ 9 ท่าเรือ : ตรวจสอบซ้ำ ระหว่างและหลังการสูบน้ำ										
Item ref	Check รายการตรวจสอบซ้ำ	Time เวลา	Time เวลา	Time เวลา	Time เวลา	Time เวลา	Time เวลา	Time เวลา	Time เวลา	Remarks
Interval time: 1 hours		01:30	03:10	04:25	05:50	06:20				
18	Mooring arrangement is effective / ระบบการผูกเรือมีประสิทธิภาพดี	<input checked="" type="checkbox"/> Yes	<input checked="" type="checkbox"/> Yes	<input checked="" type="checkbox"/> Yes	<input checked="" type="checkbox"/> Yes	<input checked="" type="checkbox"/> Yes	<input type="checkbox"/> Yes	<input type="checkbox"/> Yes	<input type="checkbox"/> Yes	
19	Access to and from the terminal is safe / ทางขึ้น-ลงเรือมีความปลอดภัย	<input checked="" type="checkbox"/> Yes	<input checked="" type="checkbox"/> Yes	<input checked="" type="checkbox"/> Yes	<input checked="" type="checkbox"/> Yes	<input checked="" type="checkbox"/> Yes	<input type="checkbox"/> Yes	<input type="checkbox"/> Yes	<input type="checkbox"/> Yes	
29	Fendering is effective / ระบบกันกระแทกมีประสิทธิภาพดี	<input checked="" type="checkbox"/> Yes	<input checked="" type="checkbox"/> Yes	<input checked="" type="checkbox"/> Yes	<input checked="" type="checkbox"/> Yes	<input checked="" type="checkbox"/> Yes	<input type="checkbox"/> Yes	<input type="checkbox"/> Yes	<input type="checkbox"/> Yes	
31	Spill containment and sumps are secure / ภาชนะและปอดักผลิตภัณฑ์ที่รั่วไหล มีความพร้อมในการทำงาน	<input checked="" type="checkbox"/> Yes	<input checked="" type="checkbox"/> Yes	<input checked="" type="checkbox"/> Yes	<input checked="" type="checkbox"/> Yes	<input checked="" type="checkbox"/> Yes	<input type="checkbox"/> Yes	<input type="checkbox"/> Yes	<input type="checkbox"/> Yes	
33	Communications are effective / ระบบการสื่อสารระหว่างเรือและท่าที่ตกลงกันไว้ยังสามารถใช้งานได้มีประสิทธิภาพ	<input checked="" type="checkbox"/> Yes	<input checked="" type="checkbox"/> Yes	<input checked="" type="checkbox"/> Yes	<input checked="" type="checkbox"/> Yes	<input checked="" type="checkbox"/> Yes	<input type="checkbox"/> Yes	<input type="checkbox"/> Yes	<input type="checkbox"/> Yes	
35	Supervision and watchkeeping is adequate / มีการกำกับดูแลการสูบน้ำโดยผู้ที่มีความรู้ ความสามารถ และจัดเวรยามอย่างเหมาะสม	<input checked="" type="checkbox"/> Yes	<input checked="" type="checkbox"/> Yes	<input checked="" type="checkbox"/> Yes	<input checked="" type="checkbox"/> Yes	<input checked="" type="checkbox"/> Yes	<input type="checkbox"/> Yes	<input type="checkbox"/> Yes	<input type="checkbox"/> Yes	
36	Sufficient personnel are available to deal with an emergency / มีบุคลากรเพียงพอในการจัดการในสภาวะฉุกเฉิน	<input checked="" type="checkbox"/> Yes	<input checked="" type="checkbox"/> Yes	<input checked="" type="checkbox"/> Yes	<input checked="" type="checkbox"/> Yes	<input checked="" type="checkbox"/> Yes	<input type="checkbox"/> Yes	<input type="checkbox"/> Yes	<input type="checkbox"/> Yes	
37	Smoking restrictions and designated smoking areas are complied with / ปฏิบัติตามข้อตกลงในการสูบบุหรี่อย่างเคร่งครัด	<input checked="" type="checkbox"/> Yes	<input checked="" type="checkbox"/> Yes	<input checked="" type="checkbox"/> Yes	<input checked="" type="checkbox"/> Yes	<input checked="" type="checkbox"/> Yes	<input type="checkbox"/> Yes	<input type="checkbox"/> Yes	<input type="checkbox"/> Yes	
38	Naked light restrictions are complied with / ปฏิบัติตามมาตรการพื้นที่ควบคุมในการใช้อุปกรณ์ที่ทำให้เกิดประกายไฟอย่างเคร่งครัด	<input checked="" type="checkbox"/> Yes	<input checked="" type="checkbox"/> Yes	<input checked="" type="checkbox"/> Yes	<input checked="" type="checkbox"/> Yes	<input checked="" type="checkbox"/> Yes	<input type="checkbox"/> Yes	<input type="checkbox"/> Yes	<input type="checkbox"/> Yes	
39	Control of electrical devices and equipment in hazardous zones is complied with / ปฏิบัติตามมาตรการการควบคุมการใช้อุปกรณ์ไฟฟ้าและอุปกรณ์อิเล็กทรอนิกส์อย่างเคร่งครัด	<input checked="" type="checkbox"/> Yes	<input checked="" type="checkbox"/> Yes	<input checked="" type="checkbox"/> Yes	<input checked="" type="checkbox"/> Yes	<input checked="" type="checkbox"/> Yes	<input type="checkbox"/> Yes	<input type="checkbox"/> Yes	<input type="checkbox"/> Yes	
40/41/47/51	Emergency response preparedness is satisfactory / การเตรียมการเพื่อตอบสนองสภาวะฉุกเฉินเป็นที่น่าพอใจ	<input checked="" type="checkbox"/> Yes	<input checked="" type="checkbox"/> Yes	<input checked="" type="checkbox"/> Yes	<input checked="" type="checkbox"/> Yes	<input checked="" type="checkbox"/> Yes	<input type="checkbox"/> Yes	<input type="checkbox"/> Yes	<input type="checkbox"/> Yes	
54	Electrical insulation of the tanker/terminal interface is effective / ฉนวนป้องกันกระแสไฟฟ้าระหว่างเรือและท่าได้ติดตั้งอย่างมีประสิทธิภาพ	<input checked="" type="checkbox"/> Yes	<input checked="" type="checkbox"/> Yes	<input checked="" type="checkbox"/> Yes	<input checked="" type="checkbox"/> Yes	<input checked="" type="checkbox"/> Yes	<input type="checkbox"/> Yes	<input type="checkbox"/> Yes	<input type="checkbox"/> Yes	
55	Tank venting system and closed operation procedures are as agreed / ปฏิบัติตามระบบการระบายแรงดันของถังสินค้าและวิธีการปฏิบัติงานสูบน้ำถ่ายผลิตภัณฑ์แบบระบบปิดที่ได้ตกลงกัน	<input checked="" type="checkbox"/> Yes	<input checked="" type="checkbox"/> Yes	<input checked="" type="checkbox"/> Yes	<input checked="" type="checkbox"/> Yes	<input checked="" type="checkbox"/> Yes	<input type="checkbox"/> Yes	<input type="checkbox"/> Yes	<input type="checkbox"/> Yes	
XX	Wind Speed(Knots) / ความเร็วลม(Knots)	3	4	3	4	3				
Initials										



Check pre-arrival Ship/Shore Safety Checklist

Date and time: 7 พฤษภาคม 2566 เวลา

Port and berth: OR SURATTHANEE

Tanker: SRI TAPEE

Terminal: ท่าเรือน้ำมัน

Product to be transferred: HSD / G-BASE 2

370

581

Part 1A. Tanker : checks pre-arrival

ส่วนที่ 1A. เรือ : ตรวจสอบก่อนเรือมาถึง

Item	Checks	Status	Remarks
1	Pre-arrival information is exchanged / ข้อมูลจำเป็นก่อนเรือเทียบท่าได้แลกเปลี่ยนกันเรียบร้อยแล้ว (6.5,21.2)	<input checked="" type="checkbox"/> Yes	
2	International shore fire connection is available / ข้อต่อและหน้าแปลนสำหรับต่อน้ำดับเพลิงระหว่างเรือและท่าได้จัดเตรียมไว้เรียบร้อยแล้ว (5.5,19.4.3.1)	<input checked="" type="checkbox"/> Yes	
3	Transfer hoses are of suitable construction / ท่อที่ใช้รับส่งผลิตภัณฑ์มีโครงสร้างและคุณสมบัติเหมาะสม (18.2)	<input checked="" type="checkbox"/> Yes	
4	Terminal information booklet reviewed / เอกสารข้อมูลของท่าเรือมีการทบทวนเรียบร้อยแล้ว (15.2.2)	<input checked="" type="checkbox"/> Yes	
5	Pre-berthing information is exchanged / ข้อมูลจำเป็นในการนำเรือเข้าเทียบท่าได้แลกเปลี่ยนกันเรียบร้อยแล้ว (21.3,22.3)	<input checked="" type="checkbox"/> Yes	
6	Pressure/vacuum valves and/or high velocity vents are operational / ระบบสันหายใจ (P/V valves) และ/หรือ ระบบระบายแรงดัน ทำงานได้อย่างถูกต้องตามหน้าที่ของอุปกรณ์ (11.1.8)	<input checked="" type="checkbox"/> Yes	
7	Fixed and portable oxygen analysers are operational / เครื่องมือวัดปริมาณออกซิเจนแบบประจำที่และแบบมือถือ ทำงานได้อย่างถูกต้อง (2.4)	<input checked="" type="checkbox"/> Yes	

Part 2. Terminal : checks pre-arrival

ส่วนที่ 2 ท่าเรือ : ตรวจสอบก่อนเรือมาถึง

Item	Checks	Status	Remarks
12	Pre-arrival information is exchanged / ข้อมูลจำเป็นก่อนเรือเทียบท่าได้แลกเปลี่ยนกันเรียบร้อยแล้ว (6.5,21.2)	<input checked="" type="checkbox"/> Yes	
13	International shore fire connection is available / ข้อต่อและหน้าแปลนสำหรับต่อน้ำดับเพลิงระหว่างเรือและท่าได้จัดเตรียมไว้เรียบร้อยแล้ว (5.5,19.4.3.1,19.4.3.5)	<input checked="" type="checkbox"/> Yes	ติดตั้งไวบริดอร์เริ่มวิ่งเข้าท่าเรือน้ำมัน
14	Transfer equipment is of suitable construction / ท่อที่ใช้รับส่งผลิตภัณฑ์มีโครงสร้างและคุณสมบัติเหมาะสม (18.1,18.2)	<input checked="" type="checkbox"/> Yes	
15	Terminal information booklet transmitted to tanker / เอกสารข้อมูลท่าเทียบเรือได้ส่งให้กับเรือเรียบร้อยแล้ว (15.2.2)	<input checked="" type="checkbox"/> Yes	
16	Pre-berthing information is exchanged / ข้อมูลจำเป็นในการนำเรือเข้าเทียบท่าได้แลกเปลี่ยนกันเรียบร้อยแล้ว (21.3,22.3)	<input checked="" type="checkbox"/> Yes	ใช้เรือ TUG ดึง-ดัน-ประคอง จำนวน 2 ลำ เรือรับเชือก จำนวน 1 ลำ

22:00

Checks after mooring Ship/Shore Safety Checklist

Part 3. Tanker : checks after mooring			
ส่วนที่ 3 เรือ : ตรวจสอบหลังจากเรือเทียบท่าเสร็จ			
Item	Checks	Status	Remarks
17	Fendering is effective / ระบบกันกระแทกมีประสิทธิภาพดี (22.4.1)	<input checked="" type="checkbox"/> Yes	
18	Mooring arrangement is effective / ระบบการผูกเรือมีประสิทธิภาพดี (22.2, 22.4.3)	<input checked="" type="checkbox"/> Yes	
19	Access to and from the tanker is safe / ทางขึ้น-ลงเรือมีความปลอดภัยดี (16.4)	<input checked="" type="checkbox"/> Yes	
20	Scuppers and save-alls are plugged / ระบายน้ำออกข้างเรือและระบายน้ำของถาดรองน้ำมัน มีการปิดและอุดเรียบร้อยแล้ว 23.7.4, 23.7.5)	<input checked="" type="checkbox"/> Yes	
21	Cargo system sea connections and overboard discharges are secured / ระบบสินค้าที่ติดกับท่อน้ำทะเล และระบบการสูบน้ำออกนอกตัวเรือ ได้ปิดเรียบร้อยแล้ว (23.7.3)	<input checked="" type="checkbox"/> Yes	
22	Very high frequency and ultra-high frequency transceivers are set to low power mode / เครื่องรับ-ส่งวิทยุ VHF และ UHF ปรับให้อยู่ในโหมดแรงส่งต่ำเรียบร้อยแล้ว (4.11.6, 4.13.2.2)	<input checked="" type="checkbox"/> Yes	
23	External openings in superstructures are controlled / ประตู หน้าต่าง ระบบปิด/เปิด ต่าง ๆ มีการควบคุมอย่างมีประสิทธิภาพ (23.1)	<input checked="" type="checkbox"/> Yes	
24	Pump room ventilation is effective / ระบบระบายอากาศห้องปั๊มสามารถทำงานได้อย่างมีประสิทธิภาพ (10.12.2)	<input checked="" type="checkbox"/> Yes	
25	Medium frequency/high frequency radio antennae are isolated / เสาอากาศของวิทยุระบบ MF/HF ได้ถูกตัดแยกเรียบร้อยแล้ว (4.11.4, 4.13.2.1)	<input checked="" type="checkbox"/> Yes	
26	Accommodation spaces are at positive pressure / แร่งดันบรรยากาศภายในที่พักอาศัยของเรือมีแรงดันสูงกว่าภายนอก (23.2)	<input checked="" type="checkbox"/> Yes	
27	Fire control plans are readily available / แผนผังแสดงอุปกรณ์ดับไฟบนเรือได้เตรียมไว้และพร้อมใช้งาน (9.11.2.5)	<input checked="" type="checkbox"/> Yes	

Part 4. Terminal : checks pre-arrival			
ส่วนที่ 4 ท่าเรือ : ตรวจสอบหลังจากเรือเทียบท่าเสร็จ			
Item	Checks	Status	Remarks
28	Fendering is effective / ระบบกันกระแทกมีประสิทธิภาพดี (22.4.1)	<input checked="" type="checkbox"/> Yes	
29	Tanker is moored according to the terminal mooring plan / เรือได้ผูกเชือกตามแผนการผูกเรือของท่าเทียบเรือ (22.2, 22.4.3)	<input checked="" type="checkbox"/> Yes	ขึ้นเชือก 2,2,2,2
30	Access to and from the terminal is safe / ทางขึ้น-ลงท่าเทียบเรือเรือมีความปลอดภัยดี (16.4)	<input checked="" type="checkbox"/> Yes	
31	Spill containment and sumps are secure / ภาชนะและบ่อดักผลิตภัณฑ์ที่รั่วไหล มีความพร้อมในการใช้งาน (18.4.2, 18.4.3, 23.7.4, 23.7.5)	<input checked="" type="checkbox"/> Yes	

TANKER : _____

TERMINAL : _____





Check pre-transfer Ship/Shore Safety Checklist

Date and time: 7 พฤษภาคม 2566 เวลา

Port and berth: OR SURATTHANEE

Tanker: SRI TAPEE

Terminal: ท่าเรือน้ำมัน

Product to be transferred: HSD / G-BASE 2

Part 5A. Tanker and terminal : pre-transfer conference

ส่วนที่ 5A เรือและท่าเรือ : ประชุมก่อนการขนถ่าย

Item	Checks	Tanker	Terminal	Remarks
		status	status	
32	Tanker is ready to move at agree notice period / เรือมีความพร้อมที่จะออกจากท่าภายในเวลาที่ตกลงกัน (9.11, 21.7.1.1, 22.5.4)	<input checked="" type="checkbox"/> Yes	<input checked="" type="checkbox"/> Yes	เรือเตรียมตัว 10-15 นาที
33	Effective tanker and terminal communications are established / เรือและท่าเรือได้ตกลงใช้ระบบการสื่อสารที่มีประสิทธิภาพระหว่างกันแล้ว (21.1.1, 21.1.2)	<input checked="" type="checkbox"/> Yes	<input checked="" type="checkbox"/> Yes	System ... CH 10 ... Back up system ..CH 13 ..
34	Transfer equipment is in safe condition (isolated, drained, and de-pressurised) / อุปกรณ์ขนถ่ายอยู่ในสภาวะที่ปลอดภัยต่อผู้ปฏิบัติงาน เช่น มีการการตัดแยกระบบ การเดรน และการลดแรงดัน (18.4.1)	<input checked="" type="checkbox"/> Yes	<input checked="" type="checkbox"/> Yes	มีภาชนะรองรับน้ำมันทั้งบนเรือและท่าเรือ
35	Operation supervision and watchkeeping is adequate / กำกับดูแลการขนถ่ายผลิตภัณฑ์ทางเรือและท่าโดยผู้ที่มีความรู้ ความสามารถที่เหมาะสม และจัดเวรยามเพื่อควบคุมการปฏิบัติงานอย่างเหมาะสมแล้ว (7.9, 23.11)	<input checked="" type="checkbox"/> Yes	<input checked="" type="checkbox"/> Yes	เรือ 2 นาย ท่า 2 นาย
36	There are sufficient personnel to deal with an emergency / จัดบุคลากรทั้งทางเรือและท่าเพื่อจัดการในสภาวะฉุกเฉินอย่างเพียงพอแล้ว (9.11.2.2, 23.11)	<input checked="" type="checkbox"/> Yes	<input checked="" type="checkbox"/> Yes	เรือ นาย ท่า นาย
37	Smoking restrictions and designated smoking areas are established / กำหนดพื้นที่ควบคุมในการสูบบุหรี่บนเรือและท่า และได้ระบุพื้นที่ในการสูบบุหรี่เรียบร้อยแล้ว (4.10, 23.10)	<input checked="" type="checkbox"/> Yes	<input checked="" type="checkbox"/> Yes	Nominated smoking rooms : MESS ROOM หรือ ห้องที่เรือกำหนด
38	Naked light restrictions are established / กำหนดพื้นที่ควบคุมในการใช้อุปกรณ์ที่ทำให้เกิดประกายไฟเรียบร้อยแล้ว (4.10.1)	<input checked="" type="checkbox"/> Yes	<input checked="" type="checkbox"/> Yes	ห้ามทำการซ่อมแซมเรือขณะเทียบท่า
39	Control of electrical and electronic devices is agreed / การควบคุมการใช้ อุปกรณ์ไฟฟ้าและอุปกรณ์อิเล็กทรอนิกส์ได้ตกลงกันแล้ว (4.11, 4.12)	<input checked="" type="checkbox"/> Yes	<input checked="" type="checkbox"/> Yes	ให้ใช้โทรศัพท์ในตัวเรือเท่านั้น ห้ามใช้มือถือ
40	Means of emergency escape from both tanker and terminal are established / ช่องทางการอพยพทั้งทางเรือและท่าในกรณีฉุกเฉินได้ถูกกำหนดแล้ว (20.5)	<input checked="" type="checkbox"/> Yes	<input checked="" type="checkbox"/> Yes	
41	Firefighting equipment is ready for use / อุปกรณ์ดับไฟมีความพร้อมในการใช้งานอย่างทันที (5, 19.4, 23.8)	<input checked="" type="checkbox"/> Yes	<input checked="" type="checkbox"/> Yes	
42	Oil spill clean-up material is available / อุปกรณ์กำจัดคราบน้ำมันได้จัดเตรียมแล้วและพร้อมใช้งานทันที (20.4)	<input checked="" type="checkbox"/> Yes	<input checked="" type="checkbox"/> Yes	อุปกรณ์ถูกจัดเตรียมไว้ในโรงเก็บ BOOM ท่าเรือ
43	Manifolds are properly connected / แมนนิโฟลด์ได้ต่อไว้อย่างเหมาะสมแล้ว (23.6.1)	<input checked="" type="checkbox"/> Yes	<input checked="" type="checkbox"/> Yes	
44	Sampling and gauging protocols are agreed / มาตรการการเก็บตัวอย่างและการวัดปริมาณผลิตภัณฑ์ได้ตกลงกันแล้ว (23.5.3.2, 23.7.7.5)	<input checked="" type="checkbox"/> Yes	<input checked="" type="checkbox"/> Yes	
45	Procedures for cargo, bunkers and ballast handling operations are agreed / ขั้นตอนการการขนถ่ายผลิตภัณฑ์ การรับน้ำมันเชื้อเพลิงของเรือ และการขนถ่ายน้ำถ่วงเรือได้ตกลงกันเรียบร้อยแล้ว (21.4, 21.5, 21.6)	<input checked="" type="checkbox"/> Yes	<input checked="" type="checkbox"/> Yes	DISCHARGE PLAN
46	Cargo transfer management controls are agreed / การบริหารจัดการการและการควบคุมขนถ่ายผลิตภัณฑ์ได้ตกลงกันแล้ว (12.1)	<input checked="" type="checkbox"/> Yes	<input checked="" type="checkbox"/> Yes	DISCHARGE PLAN
47	Cargo tank cleaning requirements, including crude oil washing, are agreed / ข้อกำหนดการล้างถังสินค้าของเรือขณะเรือเทียบท่า รวมถึงการล้างถังสินค้าด้วยน้ำมันดิบ ได้ตกลงกันเรียบร้อยแล้ว (12.3, 12.5, 21.4.1)	<input checked="" type="checkbox"/> Yes	<input checked="" type="checkbox"/> Yes	See also parts 7B/7C as applicable
48	Cargo tank gas freeing arrangements agreed / การจัดการระบายไอระเหยของผลิตภัณฑ์ในถังสินค้าของเรือได้ตกลงกันแล้ว (12.4)	<input checked="" type="checkbox"/> Yes	<input checked="" type="checkbox"/> Yes	See also part 7C

Part 5A. Tanker and terminal : pre-transfer conference (cont.)

ส่วนที่ 5A เรือและท่าเรือ : ประชุมก่อนการสูบลำ (ต่อ)

49	Cargo and bunker slop handling requirements agreed / ข้อกำหนดการสูบลำ ถึง slop ได้ตกลงกันแล้ว (12.1, 21.2, 21.4)	N <input checked="" type="checkbox"/> Yes A	N <input checked="" type="checkbox"/> Yes A	See also part 7C
50	Routine for regular checks on cargo transferred are agreed / รายการ ตรวจสอบเป็นประจำตามระยะเวลาในระหว่างการสูบลำผลิตภัณฑ์ได้ตกลงกันแล้ว (23.7.2)	<input checked="" type="checkbox"/> Yes	<input checked="" type="checkbox"/> Yes	
51	Emergency signals and shutdown procedures are agreed / สัญญาณฉุกเฉิน และวิธีการปฏิบัติการหยุดฉุกเฉินได้ตกลงกันเรียบร้อยแล้ว (12.1.6.3, 18.5, 21.1.2)	<input checked="" type="checkbox"/> Yes	<input checked="" type="checkbox"/> Yes	เรือ : เรือแจ้งท่า กดสัญญาณดัง ยาว 10 sec 1 ครั้ง ท่าเรือ : ท่าแจ้งเรือ กดสัญญาณดัง ยาว 10 sec 1 ครั้ง
52	Safety data sheets are available / มีเอกสารแสดงข้อมูลความปลอดภัยของ ผลิตภัณฑ์ที่สูบลำเรียบร้อยแล้ว (1.4.4, 20.1, 21.4)	<input checked="" type="checkbox"/> Yes	<input checked="" type="checkbox"/> Yes	MSDS
53	Hazardous properties of the products to be transferred are discussed / อันตรายจากคุณสมบัติของผลิตภัณฑ์ได้อธิบายแลกเปลี่ยนกันจนเข้าใจแล้ว (1.2, 1.4)	<input checked="" type="checkbox"/> Yes	<input checked="" type="checkbox"/> Yes	MSDS
54	Electrical insulation of the tanker/terminal interface is effective / ฉนวน ป้องกันกระแสไฟฟ้าระหว่างเรือและท่าได้ติดตั้งอย่างมีประสิทธิภาพ (12.9.5, 17.4, 18.2.14)	<input checked="" type="checkbox"/> Yes	<input checked="" type="checkbox"/> Yes	ISOLATION FLANK
55	Tank venting system and closed operation procedures are agreed / ระบบ การระบายแรงดันของถังสินค้าและวิธีการปฏิบัติการสูบลำผลิตภัณฑ์แบบระบบปิด ได้ตกลงกันเรียบร้อยแล้ว (11.3.3.1, 21.4, 21.5, 23.3.3)	<input checked="" type="checkbox"/> Yes	<input checked="" type="checkbox"/> Yes	Method : ปลอยสู่อากาศ
56	Vapour return line operational parameters are agreed / ค่าควบคุมต่าง ๆ ใน การใช้ท่อไอโกลกลับได้ตกลงกันแล้ว (11.5, 18.3, 23.7.7)	N <input checked="" type="checkbox"/> Yes A	N <input checked="" type="checkbox"/> Yes A	
57	Measures to avoid back-filling are agreed / มาตรการการควบคุมเพื่อหลีกเลี่ยง การไหลย้อนกลับของผลิตภัณฑ์ได้ตกลงกันแล้ว (12.1.13.7)	<input checked="" type="checkbox"/> Yes	<input checked="" type="checkbox"/> Yes	CHECK VALVE
58	Status of unused cargo and bunker connections is satisfactory / สถานะของ จุดต่อท่อผลิตภัณฑ์และท่อน้ำมันเชื้อเพลิงของเรืออยู่ในสถานะเป็นที่น่าพอใจ (23.7.1, 23.7.6)	<input checked="" type="checkbox"/> Yes	<input checked="" type="checkbox"/> Yes	
59	Portable very high frequency and ultra-high frequency radios are intrinsically safe / ตัวเครื่องวิทยุมือถือ VHF/UHF มีความปลอดภัย (4.12.4, 21.1.1)	<input checked="" type="checkbox"/> Yes	<input checked="" type="checkbox"/> Yes	APPROVED TYPE
60	Procedures for receiving nitrogen from terminal to cargo tank are agreed / วิธีการปฏิบัติงานในการรับไนโตรเจนจากท่าลงถังสินค้าของเรือได้ตกลงกันเรียบร้อยแล้ว (12.1.14.8)	N <input checked="" type="checkbox"/> Yes A	N <input checked="" type="checkbox"/> Yes A	

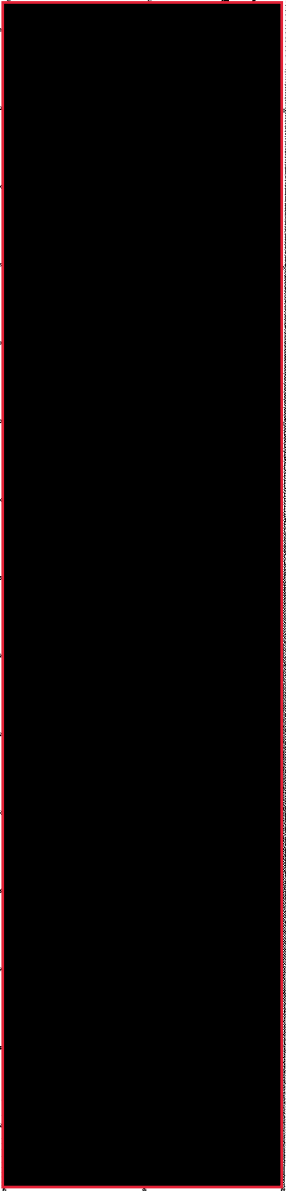
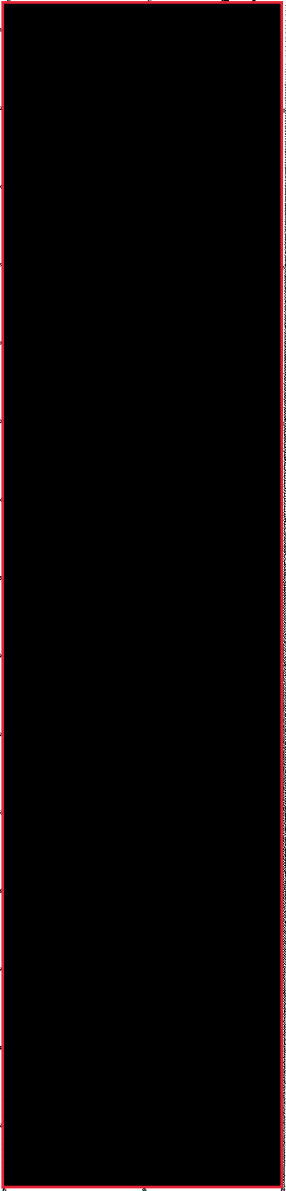
Part 6. Tanker and terminal : agreements pre-transfer				
ส่วนที่ 6 เรือและท่าเรือ : ข้อตกลงก่อนสูบน้ำ				
Part 6	Agreement	Details	Tanker	Terminal
Item			initials	initials
32	Tanker maneuvering readiness / ความพร้อมของเรือที่จะเคลื่อนตัวออก	Notice period (maximum) for full readiness to maneuver:ระยะเวลาสูงสุดที่เรือจะพร้อมเคลื่อนตัว <u>เรือเตรียมตัว 10-15 นาที</u>		
		Period of disablement (if permitted)		
33	Security protocols / มาตรการรักษาความมั่นคงปลอดภัย	Security level:ระดับความมั่นคงปลอดภัยของเรือ		
		Local requirement:ระดับความมั่นคงปลอดภัยของท่า		
33	Effective tanker/terminal communications / ระบบการสื่อสารที่มีประสิทธิภาพระหว่างเรือและท่า	Primary system:ช่องทางการสื่อสารหลัก <u>วิทยุช่อง CH 10</u>		
		Backup system:ช่องทางการสื่อสารสำรอง <u>วิทยุช่อง CH 13</u>		
35	Operational supervision and watchkeeping / การกำกับดูแลการสูบน้ำอย่างมีประสิทธิภาพและการจัดเวรยาม	Tanker: <u>2 นาย</u>		
		Terminal: <u>2 นาย</u>		
37 / 38	Dedicated smoking areas and naked lights restrictions / กำหนดพื้นที่สูบบุหรี่และพื้นที่ควบคุมในการใช้อุปกรณ์ที่ทำให้เกิดประกายไฟ	Tanker:MESS ROOM หรือ ห้องที่เรือกำหนด		
		Terminal:		
45	Maximum wind, current and sea/swell criteria or other environmental factors / เกณฑ์ความเร็วสูงสุดของ ลม กระแสน้ำ และคลื่น หรือข้อจำกัดด้านสิ่งแวดล้อมอื่น ๆ	Stop cargo transfer:หยุดสูบน้ำผลิตภัณฑ์ <u>ความเร็วลม 15 น็อตส์</u>		
		Disconnect ถอดท่อ <u>ความเร็วลม 20 น็อตส์</u>		
		Unberth: เรือออกจากท่า <u>ความเร็วลม 25 น็อตส์</u>		
45 / 46	Limits for cargo, bunkers and ballast handling / ข้อจำกัดของการสูบน้ำผลิตภัณฑ์ น้ำมันเชื้อเพลิงเรือ และน้ำถ่วงเรือ	Maximum transfer rates:อัตราการไหลสูงสุด <u>ท่อ 6" = 500 m3</u> <u>ท่อ 8" = 600 m3</u>		
		Topping-off rates:อัตราการไหลเมื่อรับผลิตภัณฑ์ใกล้ถึงเป้าหมาย <u>100 m3</u>		
		Maximum manifold pressure:แรงดันสูงสุดที่จุดต่อท่อ <u>4 Bar</u>		
		Cargo temperature:อุณหภูมิของผลิตภัณฑ์		
		Other limitations:ข้อจำกัดอื่น ๆ		

Part 6. Tanker and terminal : agreements pre-transfer (cont.)				
ส่วนที่ 6 เรือและท่าเรือ : ข้อตกลงก่อนส่งถ่าย (ต่อ)				
Part 6	Agreement	Details	Tanker	Terminal
Item			initials	initials
45 / 46	Pressure surge control / การควบคุมแรงดันที่เพิ่มขึ้นอย่างฉับพลัน	Minimum number of cargo tanks open:จำนวนถังสูงสุดที่รับผลิตภัณฑ์พร้อมกัน		
		Tank switching protocols:มาตรการการเปลี่ยนถังรับผลิตภัณฑ์ <u>แจ้งล่วงหน้า 15 นาที</u>		
		Minimum number of cargo tanks open:จำนวนถังน้อยที่สุดที่รับผลิตภัณฑ์พร้อมกัน		
		Tank switching protocols:มาตรการการเปลี่ยนถังรับผลิตภัณฑ์ <u>แจ้งล่วงหน้า 15 นาที</u>		
		Full load rate:อัตราการไหลสูงสุด <u>ท่อ 6" = 500 m3</u> <u>ท่อ 8" = 600 m3</u>		
		Topping-off rates:อัตราการไหลเมื่อรับผลิตภัณฑ์ใกล้ถึงเป้าหมาย 100 m3		
		Closing time of automatic valves:เวลาที่ปิดวาล์วอัตโนมัติ <u>10 วินาที</u>		
46	Cargo transfer management procedures / การบริหารจัดการและวิธีการการส่งถ่ายผลิตภัณฑ์	Action notice periods:ระยะเวลาการแจ้งเริ่มกิจกรรม <u>แจ้งล่วงหน้า 15 นาที</u>		
		Transfer stop protocols:มาตรการการหยุดการส่งถ่าย <u>แจ้งล่วงหน้า 15 นาที</u>		
50	Routine for regular checks on cargo transferred are agreed / รายการตรวจสอบเป็นประจำตามระยะเวลาในระหว่างการส่งถ่ายผลิตภัณฑ์ได้ตกลงกันแล้ว	Routine transferred quantity checks:ช่วงเวลาการตรวจสอบปริมาณที่ส่งถ่าย <u>ทุก 1 ชม.</u>		
51	Emergency signals / สัญญาณฉุกเฉิน	Tanker: Terminal:ท่าแจ้งเรือ กดสัญญาณดังยาว 10 sec 1 ครั้ง		
55	Tank venting system / ระบบการระบายแรงดันของถังสินค้า	Procedure:วิธีการปฏิบัติ		
55	Closed operations / การส่งถ่ายระบบปิด	Requirements:ข้อกำหนด		
56	Vapour return line / ท่อไอโกลกลับ	Operational parameters:ค่าควบคุม	N / A	N / A
		Maximum flow rate:อัตราการไหลสูงสุด		
60	Nitrogen supply from terminal / การรับไนโตรเจนจากท่า	Procedure to receive:วิธีการรับ	N / A	N / A
		Maximum pressure:แรงดันสูงสุด		
		Flow rate อัตราการไหล		

Part 6. Tanker and terminal : agreements pre-transfer (cont.)

ส่วนที่ 6 เรือและท่าเรือ : ข้อตกลงก่อนส่งถ่าย (ต่อ)

Part 6 Item	Agreement	Details	Tanker initials	Terminal initials
83	For gas tanker only: สำหรับเรือบรรทุกก๊าซ เพาโนน Cargo tank relief valve settings / การตั้งค่าลิ้นระบายแรงดัน ของถังสินค้า	Tank 1:	N	A
		Tank 2:		
		Tank 3:		
		Tank 4:		
		Tank 5:		
		Tank 6:		
		Tank 7:		
		Tank 8:		
		Tank 9:		
		Tank 10:		
xx		Special issues that both parties should be aware of: ประเด็นพิเศษที่ ทั้งเรือและท่าจะต้องระวัง		

Date and time: 7 พฤษภาคม 2566 เวลา

Port and berth: OR SURATTHANEE

Tanker: SRI TAPEE

Terminal: ท่าเรือน้ำมัน

Product to be transferred: HSD / G-BASE 2

Part 7A. General tanker : checks pre-transfer			
ส่วนที่ 7A เรือ : ตรวจสอบก่อนสูบน้ำ			
Item	Checks	Status	Remarks
84	Portable drip trays are correctly positioned and empty / ถาดรองน้ำมันวางอยู่ในตำแหน่งที่ถูกต้องและไม่มีผลิตภัณฑ์เหลืออยู่ (23.7.5)	<input checked="" type="checkbox"/> Yes	
85	Individual cargo tank inert gas supply valves are secured for cargo plan / วาล์วก๊าซเฉื่อยประจำถังสินค้าอยู่ในตำแหน่งที่ถูกต้อง (12.1.13.4)	<input checked="" type="checkbox"/> Yes	
86	Inert gas system delivering inert gas with oxygen content not more than 5% / ระบบก๊าซเฉื่อย มีปริมาณออกซิเจนไม่เกิน 5% (11.1.3)	<input checked="" type="checkbox"/> Yes	
87	Cargo tank high level alarms are operational / สัญญาณเตือนระดับในถังสินค้าทำงานได้ถูกต้องเป็นปกติ (12.1.6.6.1)	<input checked="" type="checkbox"/> Yes	
88	All cargo, ballast and bunker tanks openings are secured / ฝาถังสินค้า ฝาถังน้ำถ่วงเรือ และฝาน้ำมันเชื้อเพลิงของเรือได้ปิดอย่างแน่นหนา (23.3)	<input checked="" type="checkbox"/> Yes	
Part 7B. Tanker : checks pre-transfer if crude oil washing is planned			
ส่วนที่ 7B เรือ : ตรวจสอบก่อนสูบน้ำ ในกรณีวางแผนล้างถังสินค้าด้วยน้ำมันดิบ			
Item	Checks	Status	Remarks
89	The completed pre-arrival crude oil washing checklist, as contained in the approved crude oil washing manual, is copied to terminal / ปฏิบัติตามรายการตรวจสอบการปฏิบัติงานล้างถังด้วยน้ำมันดิบ ตามที่ระบุไว้ในคู่มือ และสำเนาไว้ให้ท่าเรือด้วย (12.5.2, 21.2.3)	<input checked="" type="checkbox"/> Yes	
90	Crude oil washing checklists for use before, during and after crude oil washing are in place ready to complete, as contained in the approved crude oil washing manual / รายการตรวจสอบ ก่อน ระหว่าง และหลังการล้างถังด้วยน้ำมันดิบ ได้เตรียมไว้เรียบร้อยแล้ว ตามที่กำหนดไว้ในคู่มือ (12.5.2, 21.6)	<input checked="" type="checkbox"/> Yes	
Part 7C. Tanker: checks prior to tank cleaning and/or gas freeing			
ส่วนที่ 7C เรือ : ตรวจสอบก่อนปฏิบัติการล้างถัง และ/หรือ การระบายไอระเหยในถังสินค้า			
Item	Checks	Status	Remarks
91	Permission for tank cleaning operations is Confirmed / ได้รับการอนุญาตให้ปฏิบัติงานล้างถังสินค้าจากทางท่าเรือเรียบร้อยแล้ว (21.2.3, 21.4, 25.4.3)	<input checked="" type="checkbox"/> Yes	
92	Permission for gas freeing operations is Confirmed / ได้รับการอนุญาตให้ปฏิบัติงานระบายไอระเหยในถังสินค้าจากทางท่าเรือเรียบร้อยแล้ว (12.4.3)	<input checked="" type="checkbox"/> Yes	
93	Tank cleaning procedures are agreed / ขั้นตอนการปฏิบัติงานล้างถังผลิตภัณฑ์ได้ตกลงและเห็นชอบร่วมกันแล้ว (12.3.2, 21.4, 21.6)	<input checked="" type="checkbox"/> Yes	
94	If cargo tank entry is required, procedures for entry have been agreed with the terminal / ถ้าต้องการลงถังสินค้าด้วย ขั้นตอนการลงถังสินค้าจะต้องได้รับการเห็นชอบจากทางท่าเรือ (10.5)	<input checked="" type="checkbox"/> Yes	
95	Slop reception facilities and requirements are confirmed / การรองรับของส่งน้ำล้างถังขึ้นท่าได้รับการยืนยันจากท่าแล้ว (12.4, 21.2, 21.4)	<input checked="" type="checkbox"/> Yes	

TANKER :

Declaration /การออกกล่าว

We the undersigned have checked the items in the applicable parts 1 to 7 as marked and signed below:
เรือและท่าเรือได้ตรวจสอบตามรายการตามส่วนที่ 1 ถึง 7 และได้ทำเครื่องหมายและลงชื่อเห็นชอบร่วมกันไว้ ดังนี้

	Tanker	Terminal
Part 1A. Tanker: checks pre-arrival / ตรวจสอบก่อนเรือถึง	<input checked="" type="checkbox"/>	N/A
Part 1B. Tanker: checks pre-arrival if using an inert gas system / ตรวจสอบก่อนเรือถึง กรณีที่เรือใช้ระบบก๊าซเฉื่อย	N/A	N/A
Part 2. Terminal: checks pre-arrival / ตรวจสอบก่อนเรือถึง	N/A	<input checked="" type="checkbox"/>
Part 3. Tanker: checks after mooring / ตรวจสอบหลังจากเรือเทียบเสร็จ	<input checked="" type="checkbox"/>	N/A
Part 4. Terminal: checks after mooring / ตรวจสอบหลังจากเรือเทียบเสร็จ	N/A	<input checked="" type="checkbox"/>
Part 5A. Tanker and terminal: pre-transfer conference / ประชุมก่อนการสูบลำ	<input checked="" type="checkbox"/>	<input checked="" type="checkbox"/>
Part 5B. Tanker and terminal: bulk liquid chemicals. Checks pre-transfer / เรือบรรทุกสารเคมี ตรวจสอบก่อนสูบลำ	N/A	N/A
Part 5C. Tanker and terminal: liquefied gas. Checks pre-transfer / เรือบรรทุกก๊าซ ตรวจสอบก่อนสูบลำ	N/A	N/A
Part 6. Tanker and terminal: agreements pre-transfer / ข้อตกลงก่อนสูบลำ	<input checked="" type="checkbox"/>	<input checked="" type="checkbox"/>
Part 7A. General tanker: checks pre-transfer / ตรวจสอบก่อนสูบลำ	<input checked="" type="checkbox"/>	<input checked="" type="checkbox"/>
Part 7B. Tanker: checks pre-transfer if crude oil washing is planned / ตรวจสอบก่อนสูบลำ ในกรณีวางแผนล้างถังสินค้าด้วยน้ำมันดิบ	N/A	N/A
Part 7C. Tanker: checks prior to tank cleaning and/or gas freeing / ตรวจสอบก่อนปฏิบัติการล้างถัง และ/หรือ การระบายไอระเหยในถังสินค้า	N/A	N/A

In accordance with the guidance in chapter 25 of ISGOTT, we have satisfied ourselves that the entries we have made are correct to the best of our knowledge and that the tanker and terminal are in agreement to undertake the transfer operation.

We have also agreed to carry out the repetitive checks noted in parts 9 and 10 of the ISGOTT SSSCL, which should occur at intervals of not more than 1 hours for the **tanker** and not more than 1 hours for the terminal. If, to our knowledge, the status of any item changes, we will immediately inform the other party.

ตามแนวทางการปฏิบัติงานบทที่ 25 ในคู่มือความปลอดภัยระหว่างประเทศสำหรับเรือบรรทุกน้ำมันและท่าเรือ (ISGOTT) เรือและท่าเรือได้ทำตามรายการทั้งหมดที่กล่าวมาแล้ว ด้วยความถูกต้องตามความรู้ความสามารถที่ดีที่สุด เห็นชอบและร่วมลงนาม เพื่อการปฏิบัติงานเรือและท่าเรือ ได้เห็นชอบที่จะดำเนินการตรวจซ้ำตามรายการใน ส่วนที่ 9 และส่วนที่ 10 เรื่อง ship shore safety checklist ของคู่มือความปลอดภัยระหว่างประเทศสำหรับเรือบรรทุกน้ำมันและท่าเรือ (ISGOTT) ซึ่งจะดำเนินการตรวจซ้ำเป็นช่วงเวลาไม่เกิน 1 ชั่วโมง สำหรับเรือและไม่เกิน 1 ชั่วโมง สำหรับท่าเรือ ในการตรวจสอบซ้ำแล้วพบว่า ในรายการตรวจซ้ำมีสถานะเปลี่ยนแปลง จะให้แจ้งอีกฝ่ายหนึ่งแก้ไขทันที

Tanker	Terminal
Name	
ชื่อ	
Rank	
ตำแหน่ง	
Signature	
ลายเซ็น	
Date	
วันที่	
Time	
เวลา	

Checks during transfer Ship/Shore Safety Checklist

Repetitive checks

Part 8. Tanker: repetitive checks during and after transfer											
ส่วนที่ 8 เรือ : ตรวจสอบซ้ำ ระหว่างและหลังการสูบน้ำ											
Item ref	Check รายการตรวจสอบซ้ำ	Time เวลา	Time เวลา	Time เวลา	Time เวลา	Time เวลา	Time เวลา	Time เวลา	Time เวลา	Time เวลา	Remarks
Interval time: 1 hours											
8	Inert gas system pressure and oxygen recording operational / ระบบบันทึกแรงดันและออกซิเจนของระบบก๊าซเฉื่อย ทำงานได้เป็นปกติ	N <input type="checkbox"/> Yes A	N <input type="checkbox"/> Yes A	N <input type="checkbox"/> Yes A	N <input type="checkbox"/> Yes A	N <input type="checkbox"/> Yes A	N <input type="checkbox"/> Yes A	N <input type="checkbox"/> Yes A	N <input type="checkbox"/> Yes A	N <input type="checkbox"/> Yes A	
9	Inert gas system and all associated equipment are operational / ระบบก๊าซเฉื่อยและอุปกรณ์ที่เกี่ยวข้องสามารถทำงานได้เป็นปกติ	N <input type="checkbox"/> Yes A	N <input type="checkbox"/> Yes A	N <input type="checkbox"/> Yes A	N <input type="checkbox"/> Yes A	N <input type="checkbox"/> Yes A	N <input type="checkbox"/> Yes A	N <input type="checkbox"/> Yes A	N <input type="checkbox"/> Yes A	N <input type="checkbox"/> Yes A	
11	Cargo tank atmospheres are at positive pressure / ในถังสินค้ามีแรงดันมากกว่าภายนอก	<input checked="" type="checkbox"/> Yes	<input checked="" type="checkbox"/> Yes	<input checked="" type="checkbox"/> Yes	<input checked="" type="checkbox"/> Yes	<input type="checkbox"/> Yes	<input type="checkbox"/> Yes	<input type="checkbox"/> Yes	<input type="checkbox"/> Yes	<input type="checkbox"/> Yes	
18	Mooring arrangement is effective / ระบบการผูกเรือมีประสิทธิภาพ	<input checked="" type="checkbox"/> Yes	<input checked="" type="checkbox"/> Yes	<input checked="" type="checkbox"/> Yes	<input checked="" type="checkbox"/> Yes	<input type="checkbox"/> Yes	<input type="checkbox"/> Yes	<input type="checkbox"/> Yes	<input type="checkbox"/> Yes	<input type="checkbox"/> Yes	
19	Access to and from the tanker is safe / ทางขึ้น-ลงเรือมีความปลอดภัย	<input checked="" type="checkbox"/> Yes	<input checked="" type="checkbox"/> Yes	<input checked="" type="checkbox"/> Yes	<input checked="" type="checkbox"/> Yes	<input type="checkbox"/> Yes	<input type="checkbox"/> Yes	<input type="checkbox"/> Yes	<input type="checkbox"/> Yes	<input type="checkbox"/> Yes	
20	Scuppers and save-alls are plugged / ระบายน้ำออกข้างเรือและระบายน้ำของถาดรองน้ำมัน มีการปิดและอุดเรียบร้อยแล้ว	<input checked="" type="checkbox"/> Yes	<input checked="" type="checkbox"/> Yes	<input checked="" type="checkbox"/> Yes	<input checked="" type="checkbox"/> Yes	<input type="checkbox"/> Yes	<input type="checkbox"/> Yes	<input type="checkbox"/> Yes	<input type="checkbox"/> Yes	<input type="checkbox"/> Yes	
23	External openings in superstructures are controlled / ประตู หน้าต่าง ระบบปิด/เปิด ต่าง ๆ มีการควบคุมอย่างมีประสิทธิภาพ	<input checked="" type="checkbox"/> Yes	<input checked="" type="checkbox"/> Yes	<input checked="" type="checkbox"/> Yes	<input checked="" type="checkbox"/> Yes	<input type="checkbox"/> Yes	<input type="checkbox"/> Yes	<input type="checkbox"/> Yes	<input type="checkbox"/> Yes	<input type="checkbox"/> Yes	
24	Pumproom ventilation is effective / ระบบระบายอากาศห้องปั๊มสามารถทำงานได้อย่างมีประสิทธิภาพ	<input checked="" type="checkbox"/> Yes	<input checked="" type="checkbox"/> Yes	<input checked="" type="checkbox"/> Yes	<input checked="" type="checkbox"/> Yes	<input type="checkbox"/> Yes	<input type="checkbox"/> Yes	<input type="checkbox"/> Yes	<input type="checkbox"/> Yes	<input type="checkbox"/> Yes	
28	Fendering is effective / ระบบกันกระแทกมีประสิทธิภาพ	<input checked="" type="checkbox"/> Yes	<input checked="" type="checkbox"/> Yes	<input checked="" type="checkbox"/> Yes	<input checked="" type="checkbox"/> Yes	<input type="checkbox"/> Yes	<input type="checkbox"/> Yes	<input type="checkbox"/> Yes	<input type="checkbox"/> Yes	<input type="checkbox"/> Yes	
32	Tanker is ready to move at agreed notice period / เรือมีความพร้อมที่จะออกจากท่าภายในเวลาที่ตกลง	<input checked="" type="checkbox"/> Yes	<input checked="" type="checkbox"/> Yes	<input checked="" type="checkbox"/> Yes	<input checked="" type="checkbox"/> Yes	<input type="checkbox"/> Yes	<input type="checkbox"/> Yes	<input type="checkbox"/> Yes	<input type="checkbox"/> Yes	<input type="checkbox"/> Yes	
33	Communications are effective / ระบบการสื่อสารระหว่างเรือและท่าที่ตกลงกันไว้ยังสามารถใช้งานได้มีประสิทธิภาพ	<input checked="" type="checkbox"/> Yes	<input checked="" type="checkbox"/> Yes	<input checked="" type="checkbox"/> Yes	<input checked="" type="checkbox"/> Yes	<input type="checkbox"/> Yes	<input type="checkbox"/> Yes	<input type="checkbox"/> Yes	<input type="checkbox"/> Yes	<input type="checkbox"/> Yes	
35	Supervision and watchkeeping is Adequate / มีการกำกับดูแลการสูบน้ำโดยผู้ที่มีความรู้ ความสามารถ และจัดเวรยามอย่างเหมาะสม	<input checked="" type="checkbox"/> Yes	<input checked="" type="checkbox"/> Yes	<input checked="" type="checkbox"/> Yes	<input checked="" type="checkbox"/> Yes	<input type="checkbox"/> Yes	<input type="checkbox"/> Yes	<input type="checkbox"/> Yes	<input type="checkbox"/> Yes	<input type="checkbox"/> Yes	
36	Sufficient personnel are available to deal with an emergency / มีบุคลากรเพียงพอในการจัดการในสภาวะฉุกเฉิน	<input checked="" type="checkbox"/> Yes	<input checked="" type="checkbox"/> Yes	<input checked="" type="checkbox"/> Yes	<input checked="" type="checkbox"/> Yes	<input type="checkbox"/> Yes	<input type="checkbox"/> Yes	<input type="checkbox"/> Yes	<input type="checkbox"/> Yes	<input type="checkbox"/> Yes	
37	Smoking restrictions and designated smoking areas are complied with / ปฏิบัติตามข้อตกลงในการสูบบุหรี่อย่างเคร่งครัด	<input checked="" type="checkbox"/> Yes	<input checked="" type="checkbox"/> Yes	<input checked="" type="checkbox"/> Yes	<input checked="" type="checkbox"/> Yes	<input type="checkbox"/> Yes	<input type="checkbox"/> Yes	<input type="checkbox"/> Yes	<input type="checkbox"/> Yes	<input type="checkbox"/> Yes	

Part 8. Tanker: repetitive checks during and after transfer										
ส่วนที่ 8 เรือ : ตรวจสอบซ้ำ ระหว่างและหลังการสูบน้ำ										
Item ref	Check รายการตรวจสอบซ้ำ	Time เวลา	Time เวลา	Time เวลา	Time เวลา	Time เวลา	Time เวลา	Time เวลา	Time เวลา	Remarks
38	Naked light restrictions are complied with / ปฏิบัติตามมาตรการพื้นที่ควบคุมในการใช้อุปกรณ์ไฟฟ้าให้เกิดประกายไฟอย่างเคร่งครัด	<input checked="" type="checkbox"/> Yes	<input checked="" type="checkbox"/> Yes	<input checked="" type="checkbox"/> Yes	<input checked="" type="checkbox"/> Yes	<input type="checkbox"/> Yes	<input type="checkbox"/> Yes	<input type="checkbox"/> Yes	<input type="checkbox"/> Yes	
39	Control of electrical devices and equipment in hazardous zones is complied with / ปฏิบัติตามมาตรการควบคุมการใช้อุปกรณ์ไฟฟ้าและอุปกรณ์อิเล็กทรอนิกส์อย่างเคร่งครัด	<input checked="" type="checkbox"/> Yes	<input checked="" type="checkbox"/> Yes	<input checked="" type="checkbox"/> Yes	<input checked="" type="checkbox"/> Yes	<input type="checkbox"/> Yes	<input type="checkbox"/> Yes	<input type="checkbox"/> Yes	<input type="checkbox"/> Yes	
40/41/42/51	Emergency response preparedness is satisfactory / การเตรียมการเพื่อตอบสนองภาวะฉุกเฉินเป็นที่น่าพอใจ	<input checked="" type="checkbox"/> Yes	<input checked="" type="checkbox"/> Yes	<input checked="" type="checkbox"/> Yes	<input checked="" type="checkbox"/> Yes	<input type="checkbox"/> Yes	<input type="checkbox"/> Yes	<input type="checkbox"/> Yes	<input type="checkbox"/> Yes	
54	Electrical insulation of the tanker/terminal interface is effective / ฉนวนป้องกันกระแสไฟฟ้าระหว่างเรือและท่าได้ติดตั้งอย่างมีประสิทธิภาพ	<input checked="" type="checkbox"/> Yes	<input checked="" type="checkbox"/> Yes	<input checked="" type="checkbox"/> Yes	<input checked="" type="checkbox"/> Yes	<input type="checkbox"/> Yes	<input type="checkbox"/> Yes	<input type="checkbox"/> Yes	<input type="checkbox"/> Yes	
55	Tank venting system and closed operation procedures are as Agreed / ปฏิบัติตามระบบการระบายแรงดันของถังสินค้าและวิธีการปฏิบัติการสูบน้ำผลิตภัณฑ์แบบระบบปิดที่ได้ตกลงกัน	<input checked="" type="checkbox"/> Yes	<input checked="" type="checkbox"/> Yes	<input checked="" type="checkbox"/> Yes	<input checked="" type="checkbox"/> Yes	<input type="checkbox"/> Yes	<input type="checkbox"/> Yes	<input type="checkbox"/> Yes	<input type="checkbox"/> Yes	
85	Individual cargo tank inert gas valves settings are as agreed / วาล์วก๊าซเฉื่อยประจำถังสินค้าอยู่ในตำแหน่งที่ถูกต้อง	N <input type="checkbox"/> Yes A	N <input type="checkbox"/> Yes A	N <input type="checkbox"/> Yes A	N <input type="checkbox"/> Yes A	N <input type="checkbox"/> Yes A	N <input type="checkbox"/> Yes A	N <input type="checkbox"/> Yes A	N <input type="checkbox"/> Yes A	
86	Inert gas delivery maintained at not more than 5% oxygen / ระบบก๊าซเฉื่อย มีปริมาณออกซิเจนไม่เกิน 5%	N <input type="checkbox"/> Yes A	N <input type="checkbox"/> Yes A	N <input type="checkbox"/> Yes A	N <input type="checkbox"/> Yes A	N <input type="checkbox"/> Yes A	N <input type="checkbox"/> Yes A	N <input type="checkbox"/> Yes A	N <input type="checkbox"/> Yes A	
87	Cargo tank high level alarms are operational / สัญญาณเตือนระดับในถังสินค้า ทำงานได้ถูกต้องเป็นปกติ	<input checked="" type="checkbox"/> Yes	<input checked="" type="checkbox"/> Yes	<input checked="" type="checkbox"/> Yes	<input checked="" type="checkbox"/> Yes	<input type="checkbox"/> Yes	<input type="checkbox"/> Yes	<input type="checkbox"/> Yes	<input type="checkbox"/> Yes	
Initials		H	H	H	H					

Part 9. Terminal: repetitive checks during and after transfer

ส่วนที่ 9 ท่าเรือ : ตรวจสอบซ้ำ ระหว่างและหลังการสูบน้ำ

Item ref	Check รายการตรวจสอบซ้ำ	Time เวลา	Time เวลา	Time เวลา	Time เวลา	Time เวลา	Time เวลา	Time เวลา	Time เวลา	Remarks
Interval time: <u>1</u> hours										
18	Mooring arrangement is effective / ระบบการผูกเรือมีประสิทธิภาพ	<input checked="" type="checkbox"/> Yes	<input checked="" type="checkbox"/> Yes	<input checked="" type="checkbox"/> Yes	<input checked="" type="checkbox"/> Yes	<input type="checkbox"/> Yes	<input type="checkbox"/> Yes	<input type="checkbox"/> Yes	<input type="checkbox"/> Yes	
19	Access to and from the terminal is safe / ทางขึ้น-ลงเรือมีความปลอดภัย	<input checked="" type="checkbox"/> Yes	<input checked="" type="checkbox"/> Yes	<input checked="" type="checkbox"/> Yes	<input checked="" type="checkbox"/> Yes	<input type="checkbox"/> Yes	<input type="checkbox"/> Yes	<input type="checkbox"/> Yes	<input type="checkbox"/> Yes	
29	Fendering is effective / ระบบกันกระแทกมีประสิทธิภาพ	<input checked="" type="checkbox"/> Yes	<input checked="" type="checkbox"/> Yes	<input checked="" type="checkbox"/> Yes	<input checked="" type="checkbox"/> Yes	<input type="checkbox"/> Yes	<input type="checkbox"/> Yes	<input type="checkbox"/> Yes	<input type="checkbox"/> Yes	
31	Spill containment and sumps are secure / ภาชนะและบ่อดักผลิตภัณฑ์ที่รั่วไหล มีความพร้อมในการใช้งาน	<input checked="" type="checkbox"/> Yes	<input checked="" type="checkbox"/> Yes	<input checked="" type="checkbox"/> Yes	<input checked="" type="checkbox"/> Yes	<input type="checkbox"/> Yes	<input type="checkbox"/> Yes	<input type="checkbox"/> Yes	<input type="checkbox"/> Yes	
33	Communications are effective / ระบบการสื่อสารระหว่างเรือและท่าที่ตกลงกันไว้ยังสามารถใช้งานได้มีประสิทธิภาพ	<input checked="" type="checkbox"/> Yes	<input checked="" type="checkbox"/> Yes	<input checked="" type="checkbox"/> Yes	<input checked="" type="checkbox"/> Yes	<input type="checkbox"/> Yes	<input type="checkbox"/> Yes	<input type="checkbox"/> Yes	<input type="checkbox"/> Yes	
35	Supervision and watchkeeping is adequate / มีการกำกับดูแลการสูบน้ำโดยผู้ที่มีความรู้ ความสามารถ และจัดเวรยามอย่างเหมาะสม	<input checked="" type="checkbox"/> Yes	<input checked="" type="checkbox"/> Yes	<input checked="" type="checkbox"/> Yes	<input checked="" type="checkbox"/> Yes	<input type="checkbox"/> Yes	<input type="checkbox"/> Yes	<input type="checkbox"/> Yes	<input type="checkbox"/> Yes	
36	Sufficient personnel are available to deal with an emergency / มีบุคลากรเพียงพอในการจัดการในภาวะฉุกเฉิน	<input checked="" type="checkbox"/> Yes	<input checked="" type="checkbox"/> Yes	<input checked="" type="checkbox"/> Yes	<input checked="" type="checkbox"/> Yes	<input type="checkbox"/> Yes	<input type="checkbox"/> Yes	<input type="checkbox"/> Yes	<input type="checkbox"/> Yes	
37	Smoking restrictions and designated smoking areas are complied with / ปฏิบัติตามข้อตกลงในการสูบบุหรี่อย่างเคร่งครัด	<input checked="" type="checkbox"/> Yes	<input checked="" type="checkbox"/> Yes	<input checked="" type="checkbox"/> Yes	<input checked="" type="checkbox"/> Yes	<input type="checkbox"/> Yes	<input type="checkbox"/> Yes	<input type="checkbox"/> Yes	<input type="checkbox"/> Yes	
38	Naked light restrictions are complied with / ปฏิบัติตามมาตรการพื้นที่ควบคุมในการใช้อุปกรณ์ที่ทำให้เกิดประกายไฟอย่างเคร่งครัด	<input checked="" type="checkbox"/> Yes	<input checked="" type="checkbox"/> Yes	<input checked="" type="checkbox"/> Yes	<input checked="" type="checkbox"/> Yes	<input type="checkbox"/> Yes	<input type="checkbox"/> Yes	<input type="checkbox"/> Yes	<input type="checkbox"/> Yes	
39	Control of electrical devices and equipment in hazardous zones is complied with / ปฏิบัติตามมาตรการการควบคุมการใช้อุปกรณ์ไฟฟ้าและอุปกรณ์อิเล็กทรอนิกส์อย่างเคร่งครัด	<input checked="" type="checkbox"/> Yes	<input checked="" type="checkbox"/> Yes	<input checked="" type="checkbox"/> Yes	<input checked="" type="checkbox"/> Yes	<input type="checkbox"/> Yes	<input type="checkbox"/> Yes	<input type="checkbox"/> Yes	<input type="checkbox"/> Yes	
40/41/47/51	Emergency response preparedness is satisfactory / การเตรียมการเพื่อตอบสนองสภาวะฉุกเฉินเป็นที่พอใจ	<input checked="" type="checkbox"/> Yes	<input checked="" type="checkbox"/> Yes	<input checked="" type="checkbox"/> Yes	<input checked="" type="checkbox"/> Yes	<input type="checkbox"/> Yes	<input type="checkbox"/> Yes	<input type="checkbox"/> Yes	<input type="checkbox"/> Yes	
54	Electrical insulation of the tanker/terminal interface is effective / ฉนวนป้องกันกระแสไฟฟ้าระหว่างเรือและท่าได้ติดตั้งอย่างมีประสิทธิภาพ	<input checked="" type="checkbox"/> Yes	<input checked="" type="checkbox"/> Yes	<input checked="" type="checkbox"/> Yes	<input checked="" type="checkbox"/> Yes	<input type="checkbox"/> Yes	<input type="checkbox"/> Yes	<input type="checkbox"/> Yes	<input type="checkbox"/> Yes	
55	Tank venting system and closed operation procedures are as agreed / ปฏิบัติตามระบบการระบายแรงดันของถังสินค้าและวิธีการปฏิบัติการสูบน้ำด้วยผลิตภัณฑ์แบบระบบปิดที่ตกลงกัน	<input checked="" type="checkbox"/> Yes	<input checked="" type="checkbox"/> Yes	<input checked="" type="checkbox"/> Yes	<input checked="" type="checkbox"/> Yes	<input type="checkbox"/> Yes	<input type="checkbox"/> Yes	<input type="checkbox"/> Yes	<input type="checkbox"/> Yes	
XX	Wind Speed(Knots) / ความเร็วลม(Knots)	4	5	4	4					
Initials										



Check pre-arrival Ship/Shore Safety Checklist

Date and time: 25 มิถุนายน 2566 เวลา _____

Port and berth: OR SURATTHANEE

Tanker: SRI CHAIYA

Terminal: ท่าเรือน้ำมัน

Product to be transferred: HSD / G-BASE 2

Part 1A. Tanker : checks pre-arrival

ส่วนที่ 1A. เรือ : ตรวจสอบก่อนเรือมาถึง

Item	Checks	Status	Remarks
1	Pre-arrival information is exchanged / ข้อมูลจำเป็นก่อนเรือเทียบท่าได้แลกเปลี่ยนกันเรียบร้อยแล้ว (6.5,21.2)	<input checked="" type="checkbox"/> Yes	
2	International shore fire connection is available / ข้อต่อและหน้าแปลนสำหรับต่อน้ำดับเพลิงระหว่างเรือและท่าได้จัดเตรียมไว้เรียบร้อยแล้ว (5.5,19.4.3.1)	<input checked="" type="checkbox"/> Yes	
3	Transfer hoses are of suitable construction / ท่อที่ใช้รับส่งผลิตภัณฑ์มีโครงสร้างและคุณสมบัติเหมาะสม (18.2)	<input checked="" type="checkbox"/> Yes	
4	Terminal information booklet reviewed / เอกสารข้อมูลของท่าเรือมีการทบทวนเรียบร้อยแล้ว (15.2.2)	<input checked="" type="checkbox"/> Yes	
5	Pre-berthing information is exchanged / ข้อมูลจำเป็นในการนำเรือเข้าเทียบท่าได้แลกเปลี่ยนกันเรียบร้อยแล้ว (21.3,22.3)	<input checked="" type="checkbox"/> Yes	
6	Pressure/vacuum valves and/or high velocity vents are operational / ระบบลิ้นหายใจ (P/V valves) และ/หรือ ระบบระบายแรงดัน ทำงานได้อย่างถูกต้องตามหน้าที่ของอุปกรณ์ (11.1.8)	<input checked="" type="checkbox"/> Yes	
7	Fixed and portable oxygen analysers are operational / เครื่องมือวัดปริมาณออกซิเจนแบบประจำที่และแบบมือถือ ทำงานได้อย่างถูกต้อง (2.4)	<input checked="" type="checkbox"/> Yes	

Part 2. Terminal : checks pre-arrival

ส่วนที่ 2 ท่าเรือ : ตรวจสอบก่อนเรือมาถึง

Item	Checks	Status	Remarks
12	Pre-arrival information is exchanged / ข้อมูลจำเป็นก่อนเรือเทียบท่าได้แลกเปลี่ยนกันเรียบร้อยแล้ว (6.5,21.2)	<input checked="" type="checkbox"/> Yes	
13	International shore fire connection is available / ข้อต่อและหน้าแปลนสำหรับต่อน้ำดับเพลิงระหว่างเรือและท่าได้จัดเตรียมไว้เรียบร้อยแล้ว (5.5,19.4.3.1,19.4.3.5)	<input checked="" type="checkbox"/> Yes	ติดตั้งไว้บริเวณเริ่มรับทางเข้าท่าเรือน้ำมัน
14	Transfer equipment is of suitable construction / ท่อที่ใช้รับส่งผลิตภัณฑ์มีโครงสร้างและคุณสมบัติเหมาะสม (18.1,18.2)	<input checked="" type="checkbox"/> Yes	
15	Terminal information booklet transmitted to tanker / เอกสารข้อมูลท่าเรือได้ส่งให้กับเรือเรียบร้อยแล้ว (15.2.2)	<input checked="" type="checkbox"/> Yes	
16	Pre-berthing information is exchanged / ข้อมูลจำเป็นในการนำเรือเข้าเทียบท่าได้แลกเปลี่ยนกันเรียบร้อยแล้ว (21.3,22.3)	<input checked="" type="checkbox"/> Yes	ใช้เรือ TUG ดึง-ดัน-ประคอง จำนวน 2 ลำ เรือรับเชือก จำนวน 1 ลำ

Checks after mooring Ship/Shore Safety Checklist

Part 3. Tanker : checks after mooring			
ส่วนที่ 3 เรือ : ตรวจสอบหลังจากเรือเทียบท่าเสร็จ			
Item	Checks	Status	Remarks
17	Fendering is effective / ระบบกันกระแทกมีประสิทธิภาพดี (22.4.1)	<input checked="" type="checkbox"/> Yes	
18	Mooring arrangement is effective / ระบบการผูกเรือมีประสิทธิภาพดี (22.2,22.4.3)	<input checked="" type="checkbox"/> Yes	
19	Access to and from the tanker is safe / ทางขึ้น-ลงเรือมีความปลอดภัยดี (16.4)	<input checked="" type="checkbox"/> Yes	
20	Scuppers and save-alls are plugged / ระบายน้ำออกข้างเรือและระบายน้ำของถาดรองน้ำมัน มีการปิดและอุดเรียบร้อยแล้ว (23.7.4,23.7.5)	<input checked="" type="checkbox"/> Yes	
21	Cargo system sea connections and overboard discharges are secured / ระบบสินค้าที่ต่อกับท่อน้ำทะเล และระบบการสูบน้ำออกนอกตัวเรือ ได้ปิดเรียบร้อยแล้ว (23.7.3)	<input checked="" type="checkbox"/> Yes	
22	Very high frequency and ultra-high frequency transceivers are set to low power mode / เครื่องรับ-ส่งวิทยุ VHF และ UHF ปรับให้อยู่ในโหมดแรงส่งต่ำเรียบร้อยแล้ว (4.11.6,4.13.2.2)	<input checked="" type="checkbox"/> Yes	
23	External openings in superstructures are controlled / ประตู หน้าต่าง ระบบปิด/เปิด ต่าง ๆ มีการควบคุมอย่างมีประสิทธิภาพ (23.1)	<input checked="" type="checkbox"/> Yes	
24	Pump room ventilation is effective / ระบบระบายอากาศห้องปั๊มสามารถทำงานได้อย่างมีประสิทธิภาพ (10.12.2)	<input checked="" type="checkbox"/> Yes	
25	Medium frequency/high frequency radio antennae are isolated / เสาอากาศของวิทยุระบบ MF/HF ได้ถูกตัดแยกเรียบร้อยแล้ว (4.11.4, 4.13.2.1)	<input checked="" type="checkbox"/> Yes	
26	Accommodation spaces are at positive pressure / แรงดันบรรยากาศภายในที่พักอาศัยของเรือมีแรงดันสูงกว่าภายนอก (23.2)	<input checked="" type="checkbox"/> Yes	
27	Fire control plans are readily available / แผนผังแสดงอุปกรณ์ดับไฟบนเรือได้เตรียมไว้และพร้อมใช้งาน (9.11.2.5)	<input checked="" type="checkbox"/> Yes	

Part 4. Terminal : checks pre-arrival			
ส่วนที่ 4 ท่าเรือ : ตรวจสอบหลังจากเรือเทียบท่าเสร็จ			
Item	Checks	Status	Remarks
28	Fendering is effective / ระบบกันกระแทกมีประสิทธิภาพดี (22.4.1)	<input checked="" type="checkbox"/> Yes	
29	Tanker is moored according to the terminal mooring plan / เรือได้ผูกเชือกตามแผนการผูกเรือของท่าเทียบเรือ(22.2, 22.4.3)	<input checked="" type="checkbox"/> Yes	ขึ้นเชือก 2,2,2,2
30	Access to and from the terminal is safe / ทางขึ้น-ลงท่าเทียบเรือเรือมีความปลอดภัยดี (16.4)	<input checked="" type="checkbox"/> Yes	
31	Spill containment and sumps are secure / ภาชนะและบ่อดักผลิตภัณฑ์ที่รั่วไหล มีความพร้อมในการใช้งาน (18.4.2, 18.4.3, 23.7.4, 23.7.5)	<input checked="" type="checkbox"/> Yes	

TANKER : _____

TERMINAL : _____





Check pre-transfer Ship/Shore Safety Checklist

Date and time: 25 มิถุนายน 2566 เวลา _____

Port and berth: OR SURATTHANEE

Tanker: SRI CHAIYA

Terminal: ท่าเรือน้ำมัน

Product to be transferred: HSD / G-BASE 2

Part 5A. Tanker and terminal : pre-transfer conference

ส่วนที่ 5A เรือและท่าเรือ : ประชุมก่อนการสูบน้ำ

Item	Checks	Tanker	Terminal	Remarks
		status	status	
32	Tanker is ready to move at agree notice period / เรือมีความพร้อมที่จะออกจากท่าภายในเวลาที่ตกลงกัน (9.11, 21.7.1.1, 22.5.4)	<input checked="" type="checkbox"/> Yes	<input checked="" type="checkbox"/> Yes	เรือเตรียมตัว 10-15 นาที
33	Effective tanker and terminal communications are established / เรือและท่าเรือได้ตกลงใช้ระบบการสื่อสารที่มีประสิทธิภาพระหว่างกันแล้ว (21.1.1, 21.1.2)	<input checked="" type="checkbox"/> Yes	<input checked="" type="checkbox"/> Yes	System ... CH 10 ... Back up system ... CH 13 ..
34	Transfer equipment is in safe condition (isolated, drained, and de-pressurised) / อุปกรณ์ถ่ายโอนอยู่ในสภาวะที่ปลอดภัยต่อผู้ปฏิบัติงาน เช่น มีการตัดแยกกระบวน การเดรน และการลดแรงดัน (18.4.1)	<input checked="" type="checkbox"/> Yes	<input checked="" type="checkbox"/> Yes	มีถาดรองรับน้ำมันทั้งบนเรือและท่าเรือ
35	Operation supervision and watchkeeping is adequate / กำกับดูแลการสูบน้ำถ่ายโอนผลิตภัณฑ์ทางเรือและท่าโดยผู้ที่มีความรู้ ความสามารถที่เหมาะสม และจัดเวรยามเพื่อควบคุมการปฏิบัติงานอย่างเหมาะสมแล้ว (7.9, 23.11)	<input checked="" type="checkbox"/> Yes	<input checked="" type="checkbox"/> Yes	เรือ 2 นาย ท่า 2 นาย
36	There are sufficient personnel to deal with an emergency / จัดบุคลากรทั้งทางเรือและท่าเพื่อจัดการในสภาวะฉุกเฉินอย่างเพียงพอแล้ว (9.11.2.2, 23.11)	<input checked="" type="checkbox"/> Yes	<input checked="" type="checkbox"/> Yes	เรือ นาย ท่า นาย
37	Smoking restrictions and designated smoking areas are established / กำหนดพื้นที่ควบคุมในการสูบบุหรี่บนเรือและท่า และได้รับพื้นที่ในการสูบบุหรี่เรียบร้อยแล้ว (4.10, 23.10)	<input checked="" type="checkbox"/> Yes	<input checked="" type="checkbox"/> Yes	Nominated smoking rooms : MESS ROOM หรือ ห้องที่เรือกำหนด
38	Naked light restrictions are established / กำหนดพื้นที่ควบคุมในการใช้อุปกรณ์ที่ทำให้เกิดประกายไฟเรียบร้อยแล้ว (4.10.1)	<input checked="" type="checkbox"/> Yes	<input checked="" type="checkbox"/> Yes	ห้ามทำการซ่อมแซมเรือขณะเทียบท่า
39	Control of electrical and electronic devices is agreed / การควบคุมการใช้ อุปกรณ์ไฟฟ้าและอุปกรณ์อิเล็กทรอนิกส์ได้ตกลงกันแล้ว (4.11, 4.12)	<input checked="" type="checkbox"/> Yes	<input checked="" type="checkbox"/> Yes	ให้ใช้ไฟในตัวเรือเท่านั้น ห้ามใช้นอกตัวเรือ
40	Means of emergency escape from both tanker and terminal are established / ช่องทางการอพยพทั้งทางเรือและท่าในกรณีฉุกเฉินได้ถูกกำหนดแล้ว (20.5)	<input checked="" type="checkbox"/> Yes	<input checked="" type="checkbox"/> Yes	
41	Firefighting equipment is ready for use / อุปกรณ์ดับไฟมีความพร้อมในการใช้งานอย่างทันที (5, 19.4, 23.8)	<input checked="" type="checkbox"/> Yes	<input checked="" type="checkbox"/> Yes	
42	Oil spill clean-up material is available / อุปกรณ์กำจัดคราบน้ำมันได้จัดเตรียมแล้วและพร้อมใช้งานทันที (20.4)	<input checked="" type="checkbox"/> Yes	<input checked="" type="checkbox"/> Yes	อุปกรณ์ถูกจัดเตรียมไว้ในโรงเก็บ BOOM ท่าเรือน้ำมัน
43	Manifolds are properly connected / แมนนิโฟลด์ได้ต่อไว้อย่างเหมาะสมแล้ว (23.6.1)	<input checked="" type="checkbox"/> Yes	<input checked="" type="checkbox"/> Yes	
44	Sampling and gauging protocols are agreed / มาตรการการเก็บตัวอย่างและการวัดปริมาณผลิตภัณฑ์ได้ตกลงกันแล้ว (23.5.3.2, 23.7.7.5)	<input checked="" type="checkbox"/> Yes	<input checked="" type="checkbox"/> Yes	
45	Procedures for cargo, bunkers and ballast handling operations are agreed / ขั้นตอนการการถ่ายโอนผลิตภัณฑ์ การรับน้ำมันเชื้อเพลิงของเรือ และการสูบน้ำถ่ายโอนได้ตกลงกันเรียบร้อยแล้ว (21.4, 21.5, 21.6)	<input checked="" type="checkbox"/> Yes	<input checked="" type="checkbox"/> Yes	DISCHARGE PLAN
46	Cargo transfer management controls are agreed / การบริหารจัดการการและการควบคุมถ่ายโอนผลิตภัณฑ์ได้ตกลงกันแล้ว (12.1)	<input checked="" type="checkbox"/> Yes	<input checked="" type="checkbox"/> Yes	DISCHARGE PLAN
47	Cargo tank cleaning requirements, including crude oil washing, are agreed / ข้อกำหนดการล้างถังสินค้าของเรือขณะเรือเทียบท่า รวมถึงการล้างถังสินค้าด้วยน้ำมันดิบ ได้ตกลงกันเรียบร้อยแล้ว (12.3, 12.5, 21.4.1)	<input checked="" type="checkbox"/> Yes A	<input checked="" type="checkbox"/> Yes A	See also parts 7B/7C as applicable
48	Cargo tank gas freeing arrangements agreed / การจัดการระบายไอระเหยของผลิตภัณฑ์ในถังสินค้าของเรือได้ตกลงกันแล้ว (12.4)	<input checked="" type="checkbox"/> Yes A	<input checked="" type="checkbox"/> Yes A	See also part 7C

Part 5A. Tanker and terminal : pre-transfer conference (cont.)

ส่วนที่ 5A เรือและท่าเรือ : ประชุมก่อนการสูบลำ (ต่อ)

49	Cargo and bunker slop handling requirements agreed / ข้อกำหนดการสูบลำถึง slop ได้ตกลงกันแล้ว (12.1, 21.2, 21.4)	N <input checked="" type="checkbox"/> Yes A	N <input checked="" type="checkbox"/> Yes A	See also part 7C
50	Routine for regular checks on cargo transferred are agreed / รายการตรวจสอบเป็นประจำตามระยะเวลาในระหว่างการสูบลำผลิตภัณฑ์ได้ตกลงกันแล้ว (23.7.2)	<input checked="" type="checkbox"/> Yes	<input checked="" type="checkbox"/> Yes	
51	Emergency signals and shutdown procedures are agreed / สัญญาณฉุกเฉินและวิธีการปฏิบัติการหยุดฉุกเฉินได้ตกลงกันเรียบร้อยแล้ว (12.1.6.3, 18.5, 21.1.2)	<input checked="" type="checkbox"/> Yes	<input checked="" type="checkbox"/> Yes	เรือ : เรือแจ้งท่า กดสัญญาณดังยาว 10 sec 1 ครั้ง ท่าเรือ : ท่าแจ้งเรือ กดสัญญาณดังยาว 10 sec 1 ครั้ง
52	Safety data sheets are available / มีเอกสารแสดงข้อมูลความปลอดภัยของผลิตภัณฑ์ที่สูบลำเรียบร้อยแล้ว (1.4.4, 20.1, 21.4)	<input checked="" type="checkbox"/> Yes	<input checked="" type="checkbox"/> Yes	MSDS
53	Hazardous properties of the products to be transferred are discussed / อันตรายจากคุณสมบัติของผลิตภัณฑ์ได้อธิบายแลกเปลี่ยนกันจนเข้าใจแล้ว (1.2, 1.4)	<input checked="" type="checkbox"/> Yes	<input checked="" type="checkbox"/> Yes	MSDS
54	Electrical insulation of the tanker/terminal interface is effective / ฉนวนป้องกันกระแสไฟฟ้าระหว่างเรือและท่าได้ติดตั้งอย่างมีประสิทธิภาพ (12.9.5, 17.4, 18.2.14)	<input checked="" type="checkbox"/> Yes	<input checked="" type="checkbox"/> Yes	ISOLATION FLANK
55	Tank venting system and closed operation procedures are agreed / ระบบการระบายแรงดันของถังสินค้าและวิธีการปฏิบัติการสูบลำผลิตภัณฑ์แบบระบบปิดได้ตกลงกันเรียบร้อยแล้ว (11.3.3.1, 21.4, 21.5, 23.3.3)	<input checked="" type="checkbox"/> Yes	<input checked="" type="checkbox"/> Yes	Method : ปลอยสู่อากาศ
56	Vapour return line operational parameters are agreed / ค่าควบคุมต่าง ๆ ในการใช้ท่อไอหกลกลับได้ตกลงกันแล้ว (11.5, 18.3, 23.7.7)	N <input checked="" type="checkbox"/> Yes A	N <input checked="" type="checkbox"/> Yes A	
57	Measures to avoid back-filling are agreed / มาตรการการควบคุมเพื่อหลีกเลี่ยงการไหลย้อนกลับของผลิตภัณฑ์ได้ตกลงกันแล้ว (12.1.13.7)	<input checked="" type="checkbox"/> Yes	<input checked="" type="checkbox"/> Yes	CHECK VALVE
58	Status of unused cargo and bunker connections is satisfactory / สถานะของจุดต่อท่อผลิตภัณฑ์และท่อน้ำมันเชื้อเพลิงของเรืออยู่ในสถานะเป็นที่น่าพอใจ (23.7.1, 23.7.6)	<input checked="" type="checkbox"/> Yes	<input checked="" type="checkbox"/> Yes	
59	Portable very high frequency and ultra-high frequency radios are intrinsically safe / ตัวเครื่องวิทยุมือถือ VHF/UHF มีความปลอดภัย (4.12.4, 21.1.1)	<input checked="" type="checkbox"/> Yes	<input checked="" type="checkbox"/> Yes	APPROVED TYPE
60	Procedures for receiving nitrogen from terminal to cargo tank are agreed / วิธีการปฏิบัติงานในการรับไนโตรเจนจากท่าลงถังสินค้าของเรือได้ตกลงกันเรียบร้อยแล้ว (12.1.14.8)	N <input checked="" type="checkbox"/> Yes A	N <input checked="" type="checkbox"/> Yes A	

Part 6. Tanker and terminal : agreements pre-transfer				
ส่วนที่ 6 เรือและท่าเรือ : ข้อตกลงก่อนสูบน้ำ				
Part 6	Agreement	Details	Tanker	Terminal
Item			initials	initials
32	Tanker maneuvering readiness / ความพร้อมของเรือที่จะเคลื่อนตัวออก	Notice period (maximum) for full readiness to maneuver:ระยะเวลาสูงสุดที่เรือเตรียมตัว 10-15 นาทีเรือจะพร้อมเคลื่อนตัว		
		Period of disablement (if permitted)		
33	Security protocols / มาตรการรักษาความมั่นคงปลอดภัย	Security level:ระดับความมั่นคงปลอดภัยของเรือ		
		Local requirement:ระดับความมั่นคงปลอดภัยของท่า		
33	Effective tanker/terminal communications / ระบบการสื่อสารที่มีประสิทธิภาพระหว่างเรือและท่า	Primary system:ช่องทางการสื่อสารหลัก <u>วิทยุช่อง CH 10</u>		
		Backup system:ช่องทางการสื่อสารสำรอง <u>วิทยุช่อง CH 13</u>		
35	Operational supervision and watchkeeping / การกำกับดูแลการสูบน้ำอย่างมีประสิทธิภาพและการจัดเวรยาม	Tanker: <u>2 นาย</u>		
		Terminal: <u>2 นาย</u>		
37 / 38	Dedicated smoking areas and naked lights restrictions / กำหนดพื้นที่สูบบุหรี่และพื้นที่ควบคุมในการใช้อุปกรณ์ที่ทำให้เกิดประกายไฟ	Tanker:MESS ROOM หรือ ห้องที่เรือกำหนด		
		Terminal:		
45	Maximum wind, current and sea/swell criteria or other environmental factors / เกณฑ์ความเร็วสูงสุดของ ลม กระแสน้ำ และคลื่น หรือข้อจำกัดด้านสิ่งแวดล้อมอื่น ๆ	Stop cargo transfer:หยุดสูบน้ำผลิตภัณฑ์ <u>ความเร็วลม 15 นีโอดส์</u>		
		Disconnect ถอดท่อ <u>ความเร็วลม 20 นีโอดส์</u>		
		Unberth: เรือออกจากท่า <u>ความเร็วลม 25 นีโอดส์</u>		
45 / 46	Limits for cargo, bunkers and ballast handling / ข้อจำกัดของการสูบน้ำผลิตภัณฑ์ น้ำมันเชื้อเพลิงเรือ และน้ำถ่วงเรือ	Maximum transfer rates:อัตราการไหลสูงสุด <u>ท่อ 6" = 500 m3</u> <u>ท่อ 8" = 600 m3</u>		
		Topping-off rates:อัตราการไหลเมื่อรับผลิตภัณฑ์ใกล้ถึงเป้าหมาย <u>100 m3</u>		
		Maximum manifold pressure:แรงดันสูงสุดที่จุดต่อท่อ <u>4 Bar</u>		
		Cargo temperature:อุณหภูมิของผลิตภัณฑ์		
		Other limitations:ข้อจำกัดอื่น ๆ		

Part 6. Tanker and terminal : agreements pre-transfer (cont.)				
ส่วนที่ 6 เรือและท่าเรือ : ข้อตกลงก่อนส่งถ่าย (ต่อ)				
Part 6	Agreement	Details	Tanker	Terminal
Item			initials	initials
45 / 46	Pressure surge control / การควบคุมแรงดันที่เพิ่มขึ้นอย่างฉับพลัน	Minimum number of cargo tanks open:จำนวนถังสูงสุดที่รับผลิตภัณฑ์พร้อมกัน		
		Tank switching protocols:มาตรการการเปลี่ยนถังรับผลิตภัณฑ์ <u>แจ้งล่วงหน้า 15 นาที</u>		
		Minimum number of cargo tanks open:จำนวนถังน้อยที่สุดที่รับผลิตภัณฑ์พร้อมกัน		
		Tank switching protocols:มาตรการการเปลี่ยนถังรับผลิตภัณฑ์ <u>แจ้งล่วงหน้า 15 นาที</u>		
		Full load rate:อัตราการไหลสูงสุด <u>ท่อ 6" = 500 m3</u> <u>ท่อ 8" = 600 m3</u>		
		Topping-off rates:อัตราการไหลเมื่อรับผลิตภัณฑ์ใกล้ถึงเป้าหมาย 100 m3		
		Closing time of automatic valves:เวลาที่ปิดวาล์วอัตโนมัติ <u>10 วินาที</u>		
46	Cargo transfer management procedures / การบริหารจัดการและวิธีการการส่งถ่ายผลิตภัณฑ์	Action notice periods:ระยะเวลาการแจ้งเริ่มกิจกรรม <u>แจ้งล่วงหน้า 15 นาที</u>		
		Transfer stop protocols:มาตรการการหยุดการส่งถ่าย <u>แจ้งล่วงหน้า 15 นาที</u>		
50	Routine for regular checks on cargo transferred are agreed / รายการตรวจสอบเป็นประจำตามระยะเวลาในระหว่างการส่งถ่ายผลิตภัณฑ์ได้ตกลงกันแล้ว	Routine transferred quantity checks:ช่วงเวลาการตรวจสอบปริมาณที่ส่งถ่าย <u>ทุก 1 ชม.</u>		
51	Emergency signals / สัญญาณฉุกเฉิน	Tanker:		
		Terminal:ท่าแจ้งเรือ กดสัญญาณดังยาว 10 sec 1 ครั้ง		
55	Tank venting system / ระบบการระบายแรงดันของถังสินค้า	Procedure:วิธีการปฏิบัติ		
55	Closed operations / การส่งถ่ายระบบปิด	Requirements:ข้อกำหนด		
56	Vapour return line / ท่อไอโกลกลับ	Operational parameters:ค่าควบคุม	N / A	N / A
		Maximum flow rate:อัตราการไหลสูงสุด		
60	Nitrogen supply from terminal / การรับไนโตรเจนจากท่า	Procedure to receive:วิธีการรับ	N / A	N / A
		Maximum pressure:แรงดันสูงสุด		
		Flow rate อัตราการไหล		

Part 6. Tanker and terminal : agreements pre-transfer (cont.)

ส่วนที่ 6 เรือและท่าเรือ : ข้อตกลงก่อนสับถ่าย (ต่อ)

Part 6 Item	Agreement	Details	Tanker initials	Terminal initials
83	For gas tanker only: สำหรับเรือบรรทุกก๊าซเท่านั้น Cargo tank relief valve settings / การตั้งค่าลิ้นระบายแรงดันของถังสินค้า	Tank 1:	N <div></div> A	
		Tank 2:		
		Tank 3:		
		Tank 4:		
		Tank 5:		
		Tank 6:		
		Tank 7:		
		Tank 8:		
		Tank 9:		
		Tank 10:		
xx		Special issues that both parties should be aware of: ประเด็นพิเศษที่ทั้งเรือและท่าจะต้องระวัง		

Date and time: 25 มิถุนายน 2566 เวลา _____
 Port and berth: OR SURATTHANEE
 Tanker: SRI CHAIYA
 Terminal: ท่าเรือน้ำมัน
 Product to be transferred: HSD / G-BASE 2

Part 7A. General tanker : checks pre-transfer			
ส่วนที่ 7A เรือ : ตรวจสอบก่อนสูบลำ			
Item	Checks	Status	Remarks
84	Portable drip trays are correctly positioned and empty / ถาดรองน้ำมันวางอยู่ในตำแหน่งที่ถูกต้องและไม่มีผลล็ดภัณฑ์เหลืออยู่ (23.7.5)	<input type="checkbox"/> Yes	
85	Individual cargo tank inert gas supply valves are secured for cargo plan / วาล์วก๊าซเฉื่อยประจำถังสินค้าอยู่ในตำแหน่งที่ถูกต้อง (12.1.13.4)	<input checked="" type="checkbox"/> Yes	
86	Inert gas system delivering inert gas with oxygen content not more than 5% / ระบบก๊าซเฉื่อย มีปริมาณออกซิเจนไม่เกิน 5% (11.1.3)	<input checked="" type="checkbox"/> Yes	
87	Cargo tank high level alarms are operational / สัญญาณเตือนระดับในถังสินค้าทำงานได้ถูกต้องเป็นปกติ (12.1.6.6.1)	<input checked="" type="checkbox"/> Yes	
88	All cargo, ballast and bunker tanks openings are secured / ฝาถังสินค้า ฝาถังน้ำถ่วงเรือ และฝาถังน้ำมันเชื้อเพลิงของเรือได้ปิดอย่างแน่นหนา (23.3)	<input checked="" type="checkbox"/> Yes	
Part 7B. Tanker : checks pre-transfer if crude oil washing is planned			
ส่วนที่ 7B เรือ : ตรวจสอบก่อนสูบลำ ในกรณีวางแผนล้างถังสินค้าด้วยน้ำมันดิบ			
Item	Checks	Status	Remarks
89	The completed pre-arrival crude oil washing checklist, as contained in the approved crude oil washing manual, is copied to terminal / ปฏิบัติตามรายการตรวจสอบการปฏิบัติงานล้างถังสินค้าด้วยน้ำมันดิบ ตามที่ระบุไว้ในคู่มือ และสำเนาไว้ให้ท่าเรือด้วย (12.5.2, 21.2.3)	<input type="checkbox"/> Yes	N A
90	Crude oil washing checklists for use before,during and after crude oil washing are in place ready to complete, as contained in the approved crude oil washing manual / รายการตรวจสอบ ก่อน ระหว่าง และหลังการล้างถังสินค้าด้วยน้ำมันดิบ ได้เตรียมไว้เรียบร้อยแล้ว ตามที่กำหนดไว้ในคู่มือ (12.5.2, 21.6)	<input type="checkbox"/> Yes	
Part 7C. Tanker: checks prior to tank cleaning and/or gas freeing			
ส่วนที่ 7C เรือ : ตรวจสอบก่อนปฏิบัติการล้างถัง และ/หรือ การระบายไอระเหยในถังสินค้า			
Item	Checks	Status	Remarks
91	Permission for tank cleaning operations is Confirmed / ได้รับการอนุญาตให้ปฏิบัติงานล้างถังสินค้าจากทางท่าเรือเรียบร้อยแล้ว (21.2.3, 21.4, 25.4.3)	<input type="checkbox"/> Yes	N A
92	Permission for gas freeing operations is Confirmed / ได้รับการอนุญาตให้ปฏิบัติงานระบายไอระเหยในถังสินค้าจากทางท่าเรือเรียบร้อยแล้ว (12.4.3)	<input type="checkbox"/> Yes	
93	Tank cleaning procedures are agreed / ขั้นตอนการปฏิบัติงานล้างถังสินค้าได้ตกลงและเห็นชอบร่วมกันแล้ว (12.3.2, 21.4, 21.6)	<input type="checkbox"/> Yes	
94	If cargo tank entry is required, procedures for entry have been agreed with the terminal / ถ้าต้องการลงถังสินค้า ขั้นตอนการการลงถังสินค้าจะต้องได้รับการเห็นชอบจากทางท่า (10.5)	<input type="checkbox"/> Yes	
95	Slop reception facilities and requirements are confirmed / การร้องขอส่งน้ำล้างถังขึ้นท่าได้รับการยืนยันจากท่าแล้ว (12.4, 21.2, 21.4)	<input type="checkbox"/> Yes	

TANKER : _____

Declaration /การบอกกล่าว

We the undersigned have checked the items in the applicable parts 1 to 7 as marked and signed below:
เรือและท่าเรือได้ตรวจสอบตามรายการตามส่วนที่ 1 ถึง 7 และได้ทำเครื่องหมายและลงชื่อเห็นชอบร่วมกันไว้ ดังนี้

	Tanker	Terminal
Part 1A. Tanker: checks pre-arrival / ตรวจสอบก่อนเรือถึง	<input checked="" type="checkbox"/>	N/A
Part 1B. Tanker: checks pre-arrival if using an inert gas system / ตรวจสอบก่อนเรือถึง กรณีที่เรือใช้ระบบก๊าซเฉื่อย	N/A	N/A
Part 2. Terminal: checks pre-arrival / ตรวจสอบก่อนเรือถึง	N/A	<input checked="" type="checkbox"/>
Part 3. Tanker: checks after mooring / ตรวจสอบหลังจากเรือเทียบเสร็จ	<input checked="" type="checkbox"/>	N/A
Part 4. Terminal: checks after mooring / ตรวจสอบหลังจากเรือเทียบเสร็จ	N/A	<input checked="" type="checkbox"/>
Part 5A. Tanker and terminal: pre-transfer conference / ประชุมก่อนการสูบลำ	<input checked="" type="checkbox"/>	<input checked="" type="checkbox"/>
Part 5B. Tanker and terminal: bulk liquid chemicals. Checks pre-transfer / เรือบรรทุกสารเคมี ตรวจสอบก่อนสูบลำ	N/A	N/A
Part 5C. Tanker and terminal: liquefied gas. Checks pre-transfer / เรือบรรทุกก๊าซ ตรวจสอบก่อนสูบลำ	N/A	N/A
Part 6. Tanker and terminal: agreements pre-transfer / ข้อตกลงก่อนสูบลำ	<input checked="" type="checkbox"/>	<input checked="" type="checkbox"/>
Part 7A. General tanker: checks pre-transfer / ตรวจสอบก่อนสูบลำ	<input checked="" type="checkbox"/>	<input checked="" type="checkbox"/>
Part 7B. Tanker: checks pre-transfer if crude oil washing is planned / ตรวจสอบก่อนสูบลำ ในกรณีวางแผนล้างถังสินค้าด้วยน้ำมันดิบ	N/A	N/A
Part 7C. Tanker: checks prior to tank cleaning and/or gas freeing / ตรวจสอบก่อนปฏิบัติการล้างถัง และ/หรือ การระบายไอระเหยในถังสินค้า	N/A	N/A

In accordance with the guidance in chapter 25 of ISGOTT, we have satisfied ourselves that the entries we have made are correct to the best of our knowledge and that the tanker and terminal are in agreement to undertake the transfer operation.

We have also agreed to carry out the repetitive checks noted in parts 9 and 10 of the ISGOTT SSSCL, which should occur at intervals of not more than 1 hours for the **tanker** and not more than 1 hours for the terminal. If, to our knowledge, the status of any item changes, we will immediately inform the other party.

ตามแนวทางการปฏิบัติงานบทที่ 25 ในคู่มือความปลอดภัยระหว่างประเทศสำหรับเรือบรรทุกน้ำมันและท่าเรือ (ISGOTT) เรือและท่าเรือได้ทำตามรายการทั้งหมดที่กล่าวมาแล้ว ด้วยความถูกต้องตามความรู้ความสามารถที่ดีที่สุด เห็นชอบและร่วมลงนาม เพื่อการปฏิบัติงานเรือและท่าเรือ ได้เห็นชอบที่จะดำเนินการตรวจซ้ำตามรายการใน ส่วนที่ 9 และส่วนที่ 10 เรื่อง ship shore safety checklist ของคู่มือความปลอดภัยระหว่างประเทศสำหรับเรือบรรทุกน้ำมันและท่าเรือ (ISGOTT) ซึ่งจะดำเนินการตรวจซ้ำเป็นช่วงเวลาไม่เกิน 1 ชั่วโมง สำหรับเรือและไม่เกิน 1 ชั่วโมง สำหรับท่าเรือ ในการตรวจสอบซ้ำแล้วพบว่า ในรายการตรวจซ้ำมีสถานะเปลี่ยนแปลง จะให้แจ้งอีกฝ่ายหนึ่งแก้ไขทันที

Tanker	Terminal
Name ชื่อ	
Rank ตำแหน่ง	
Signature ลายเซ็น	
Date วันที่	
Time เวลา	

Checks during transfer Ship/Shore Safety Checklist

Repetitive checks

Part 8. Tanker: repetitive checks during and after transfer											
ส่วนที่ 8 เรือ : ตรวจสอบซ้ำ ระหว่างและหลังการสูบน้ำ											
Item ref	Check	Time เวลา	Time เวลา	Time เวลา	Time เวลา	Time เวลา	Time เวลา	Time เวลา	Time เวลา	Time เวลา	Remarks
Interval time: 1 hours		04	05	06	07						
8	Inert gas system pressure and oxygen recording operational / ระบบบันทึกแรงดันและออกซิเจนของระบบก๊าซเฉื่อย ทำงานได้เป็นปกติ	N <input type="checkbox"/> Yes A	N <input type="checkbox"/> Yes A	N <input type="checkbox"/> Yes A	N <input type="checkbox"/> Yes A	N <input type="checkbox"/> Yes A	N <input type="checkbox"/> Yes A	N <input type="checkbox"/> Yes A	N <input type="checkbox"/> Yes A	N <input type="checkbox"/> Yes A	
9	Inert gas system and all associated equipment are operational / ระบบก๊าซเฉื่อยและอุปกรณ์ที่เกี่ยวข้องสามารถทำงานได้เป็นปกติ	N <input type="checkbox"/> Yes A	N <input type="checkbox"/> Yes A	N <input type="checkbox"/> Yes A	N <input type="checkbox"/> Yes A	N <input type="checkbox"/> Yes A	N <input type="checkbox"/> Yes A	N <input type="checkbox"/> Yes A	N <input type="checkbox"/> Yes A	N <input type="checkbox"/> Yes A	
11	Cargo tank atmospheres are at positive pressure / ในถังสินค้ามีแรงดันมากกว่าภายนอก	<input checked="" type="checkbox"/> Yes	<input checked="" type="checkbox"/> Yes	<input checked="" type="checkbox"/> Yes	<input checked="" type="checkbox"/> Yes	<input type="checkbox"/> Yes	<input type="checkbox"/> Yes	<input type="checkbox"/> Yes	<input type="checkbox"/> Yes	<input type="checkbox"/> Yes	
18	Mooring arrangement is effective / ระบบการผูกเรือมีประสิทธิภาพ	<input type="checkbox"/> Yes	<input type="checkbox"/> Yes	<input checked="" type="checkbox"/> Yes	<input checked="" type="checkbox"/> Yes	<input type="checkbox"/> Yes	<input type="checkbox"/> Yes	<input type="checkbox"/> Yes	<input type="checkbox"/> Yes	<input type="checkbox"/> Yes	
19	Access to and from the tanker is safe / ทางขึ้น-ลงเรือมีความปลอดภัย	<input type="checkbox"/> Yes	<input checked="" type="checkbox"/> Yes	<input checked="" type="checkbox"/> Yes	<input checked="" type="checkbox"/> Yes	<input type="checkbox"/> Yes	<input type="checkbox"/> Yes	<input type="checkbox"/> Yes	<input type="checkbox"/> Yes	<input type="checkbox"/> Yes	
20	Scuppers and save-alls are plugged / ระบายน้ำออกข้างเรือและระบายน้ำของถาดรองน้ำมัน มีการปิดและอุดเรียบร้อยแล้ว	<input type="checkbox"/> Yes	<input type="checkbox"/> Yes	<input checked="" type="checkbox"/> Yes	<input checked="" type="checkbox"/> Yes	<input type="checkbox"/> Yes	<input type="checkbox"/> Yes	<input type="checkbox"/> Yes	<input type="checkbox"/> Yes	<input type="checkbox"/> Yes	
23	External openings in superstructures are controlled / ประตู หน้าต่าง ระบบปิด/เปิด ต่าง ๆ มีการควบคุมอย่างมีประสิทธิภาพ	<input type="checkbox"/> Yes	<input type="checkbox"/> Yes	<input checked="" type="checkbox"/> Yes	<input checked="" type="checkbox"/> Yes	<input type="checkbox"/> Yes	<input type="checkbox"/> Yes	<input type="checkbox"/> Yes	<input type="checkbox"/> Yes	<input type="checkbox"/> Yes	
24	Pumproom ventilation is effective / ระบบระบายอากาศห้องปั๊มสามารถทำงานได้อย่างมีประสิทธิภาพ	<input checked="" type="checkbox"/> Yes	<input checked="" type="checkbox"/> Yes	<input checked="" type="checkbox"/> Yes	<input checked="" type="checkbox"/> Yes	<input type="checkbox"/> Yes	<input type="checkbox"/> Yes	<input type="checkbox"/> Yes	<input type="checkbox"/> Yes	<input type="checkbox"/> Yes	
28	Fendering is effective / ระบบกันกระแทกมีประสิทธิภาพ	<input checked="" type="checkbox"/> Yes	<input checked="" type="checkbox"/> Yes	<input checked="" type="checkbox"/> Yes	<input checked="" type="checkbox"/> Yes	<input type="checkbox"/> Yes	<input type="checkbox"/> Yes	<input type="checkbox"/> Yes	<input type="checkbox"/> Yes	<input type="checkbox"/> Yes	
32	Tanker is ready to move at agreed notice period / เรือมีความพร้อมที่จะออกจากท่าภายในเวลาที่ตกลง	<input type="checkbox"/> Yes	<input type="checkbox"/> Yes	<input checked="" type="checkbox"/> Yes	<input checked="" type="checkbox"/> Yes	<input type="checkbox"/> Yes	<input type="checkbox"/> Yes	<input type="checkbox"/> Yes	<input type="checkbox"/> Yes	<input type="checkbox"/> Yes	
33	Communications are effective / ระบบการสื่อสารระหว่างเรือและท่าที่ตกลงกันไว้ยังสามารถใช้งานได้อย่างมีประสิทธิภาพ	<input checked="" type="checkbox"/> Yes	<input checked="" type="checkbox"/> Yes	<input checked="" type="checkbox"/> Yes	<input checked="" type="checkbox"/> Yes	<input type="checkbox"/> Yes	<input type="checkbox"/> Yes	<input type="checkbox"/> Yes	<input type="checkbox"/> Yes	<input type="checkbox"/> Yes	
35	Supervision and watchkeeping is Adequate / มีการกำกับดูแลการสูบน้ำโดยผู้ที่มีความรู้ ความสามารถ และจัดเวรยามอย่างเหมาะสม	<input checked="" type="checkbox"/> Yes	<input checked="" type="checkbox"/> Yes	<input checked="" type="checkbox"/> Yes	<input checked="" type="checkbox"/> Yes	<input type="checkbox"/> Yes	<input type="checkbox"/> Yes	<input type="checkbox"/> Yes	<input type="checkbox"/> Yes	<input type="checkbox"/> Yes	
36	Sufficient personnel are available to deal with an emergency / มีบุคลากรเพียงพอในการจัดการในสภาวะฉุกเฉิน	<input type="checkbox"/> Yes	<input checked="" type="checkbox"/> Yes	<input type="checkbox"/> Yes	<input checked="" type="checkbox"/> Yes	<input type="checkbox"/> Yes	<input type="checkbox"/> Yes	<input type="checkbox"/> Yes	<input type="checkbox"/> Yes	<input type="checkbox"/> Yes	
37	Smoking restrictions and designated smoking areas are complied with / ปฏิบัติตามข้อตกลงในการสูบบุหรี่อย่างเคร่งครัด	<input checked="" type="checkbox"/> Yes	<input checked="" type="checkbox"/> Yes	<input type="checkbox"/> Yes	<input checked="" type="checkbox"/> Yes	<input type="checkbox"/> Yes	<input type="checkbox"/> Yes	<input type="checkbox"/> Yes	<input type="checkbox"/> Yes	<input type="checkbox"/> Yes	

Part 8. Tanker: repetitive checks during and after transfer										
ส่วนที่ 8 เรือ : ตรวจสอบซ้ำ ระหว่างและหลังการสูบน้ำ										
Item ref	Check รายการตรวจสอบซ้ำ	Time เวลา	Time เวลา	Time เวลา	Time เวลา	Time เวลา	Time เวลา	Time เวลา	Time เวลา	Remarks
38	Naked light restrictions are complied with / ปฏิบัติตามมาตรการพื้นที่ควบคุมในการใช้อุปกรณ์ที่ก่อให้เกิดประกายไฟอย่างเคร่งครัด	<input checked="" type="checkbox"/> Yes	<input checked="" type="checkbox"/> Yes	<input checked="" type="checkbox"/> Yes	<input checked="" type="checkbox"/> Yes	<input type="checkbox"/> Yes	<input type="checkbox"/> Yes	<input type="checkbox"/> Yes	<input type="checkbox"/> Yes	
39	Control of electrical devices and equipment in hazardous zones is complied with / ปฏิบัติตามมาตรการควบคุมการใช้อุปกรณ์ไฟฟ้าและอุปกรณ์อิเล็กทรอนิกส์อย่างเคร่งครัด	<input checked="" type="checkbox"/> Yes	<input checked="" type="checkbox"/> Yes	<input checked="" type="checkbox"/> Yes	<input checked="" type="checkbox"/> Yes	<input type="checkbox"/> Yes	<input type="checkbox"/> Yes	<input type="checkbox"/> Yes	<input type="checkbox"/> Yes	
40/41/42/51	Emergency response preparedness is satisfactory / การเตรียมการเพื่อตอบสนองภาวะฉุกเฉินเป็นที่น่าพอใจ	<input checked="" type="checkbox"/> Yes	<input checked="" type="checkbox"/> Yes	<input checked="" type="checkbox"/> Yes	<input checked="" type="checkbox"/> Yes	<input type="checkbox"/> Yes	<input type="checkbox"/> Yes	<input type="checkbox"/> Yes	<input type="checkbox"/> Yes	
54	Electrical insulation of the tanker/terminal interface is effective / ฉนวนป้องกันกระแสไฟฟ้าระหว่างเรือและท่าได้ติดตั้งอย่างมีประสิทธิภาพ	<input checked="" type="checkbox"/> Yes	<input checked="" type="checkbox"/> Yes	<input checked="" type="checkbox"/> Yes	<input checked="" type="checkbox"/> Yes	<input type="checkbox"/> Yes	<input type="checkbox"/> Yes	<input type="checkbox"/> Yes	<input type="checkbox"/> Yes	
55	Tank venting system and closed operation procedures are as Agreed / ปฏิบัติตามระบบการระบายแรงดันของถังสินค้าและวิธีการปฏิบัติการสูบน้ำผลิตภัณฑ์แบบระบบปิดที่ได้ตกลงกัน	<input checked="" type="checkbox"/> Yes	<input checked="" type="checkbox"/> Yes	<input checked="" type="checkbox"/> Yes	<input checked="" type="checkbox"/> Yes	<input type="checkbox"/> Yes	<input type="checkbox"/> Yes	<input type="checkbox"/> Yes	<input type="checkbox"/> Yes	
85	Individual cargo tank inert gas valves settings are as agreed / วาล์วก๊าซเฉื่อยประจำถังสินค้าอยู่ในตำแหน่งที่ถูกต้อง	N <input type="checkbox"/> Yes A	N <input type="checkbox"/> Yes A	N <input type="checkbox"/> Yes A	N <input type="checkbox"/> Yes A	N <input type="checkbox"/> Yes A	N <input type="checkbox"/> Yes A	N <input type="checkbox"/> Yes A	N <input type="checkbox"/> Yes A	
86	Inert gas delivery maintained at not more than 5% oxygen / ระบบก๊าซเฉื่อย มีปริมาณออกซิเจนไม่เกิน 5%	N <input type="checkbox"/> Yes A	N <input type="checkbox"/> Yes A	N <input type="checkbox"/> Yes A	N <input type="checkbox"/> Yes A	N <input type="checkbox"/> Yes A	N <input type="checkbox"/> Yes A	N <input type="checkbox"/> Yes A	N <input type="checkbox"/> Yes A	
87	Cargo tank high level alarms are operational / สัญญาณเตือนระดับในถังสินค้า ทำงานได้ถูกต้องเป็นปกติ	<input checked="" type="checkbox"/> Yes	<input checked="" type="checkbox"/> Yes	<input checked="" type="checkbox"/> Yes	<input checked="" type="checkbox"/> Yes	<input type="checkbox"/> Yes	<input type="checkbox"/> Yes	<input type="checkbox"/> Yes	<input type="checkbox"/> Yes	
Initials										

Part 9. Terminal: repetitive checks during and after transfer										
ส่วนที่ 9 ท่าเรือ : ตรวจสอบซ้ำ ระหว่างและหลังการสูบน้ำ										
Item ref	Check รายการตรวจสอบซ้ำ	Time เวลา	Time เวลา	Time เวลา	Time เวลา	Time เวลา	Time เวลา	Time เวลา	Time เวลา	Remarks
Interval time: 1 hours		04	05	00	09					
18	Mooring arrangement is effective / ระบบการผูกเรือมีประสิทธิภาพดี	<input checked="" type="checkbox"/> Yes	<input checked="" type="checkbox"/> Yes	<input checked="" type="checkbox"/> Yes	<input checked="" type="checkbox"/> Yes	<input type="checkbox"/> Yes	<input type="checkbox"/> Yes	<input type="checkbox"/> Yes	<input type="checkbox"/> Yes	
19	Access to and from the terminal is safe / ทางขึ้น-ลงเรือมีความปลอดภัย	<input checked="" type="checkbox"/> Yes	<input checked="" type="checkbox"/> Yes	<input checked="" type="checkbox"/> Yes	<input checked="" type="checkbox"/> Yes	<input type="checkbox"/> Yes	<input type="checkbox"/> Yes	<input type="checkbox"/> Yes	<input type="checkbox"/> Yes	
29	Fendering is effective / ระบบกันกระแทกมีประสิทธิภาพดี	<input checked="" type="checkbox"/> Yes	<input checked="" type="checkbox"/> Yes	<input checked="" type="checkbox"/> Yes	<input checked="" type="checkbox"/> Yes	<input type="checkbox"/> Yes	<input type="checkbox"/> Yes	<input type="checkbox"/> Yes	<input type="checkbox"/> Yes	
31	Spill containment and sumps are secure / ภาชนะและบ่อดักผลิตภัณฑ์รั่วไหล มีความพร้อมในการใช้งาน	<input checked="" type="checkbox"/> Yes	<input checked="" type="checkbox"/> Yes	<input checked="" type="checkbox"/> Yes	<input checked="" type="checkbox"/> Yes	<input type="checkbox"/> Yes	<input type="checkbox"/> Yes	<input type="checkbox"/> Yes	<input type="checkbox"/> Yes	
33	Communications are effective / ระบบการสื่อสารระหว่างเรือและท่าที่ตกลงกันไว้ยังสามารถใช้งานได้มีประสิทธิภาพ	<input checked="" type="checkbox"/> Yes	<input checked="" type="checkbox"/> Yes	<input checked="" type="checkbox"/> Yes	<input checked="" type="checkbox"/> Yes	<input type="checkbox"/> Yes	<input type="checkbox"/> Yes	<input type="checkbox"/> Yes	<input type="checkbox"/> Yes	
35	Supervision and watchkeeping is adequate / มีการกำกับดูแลการสูบน้ำโดยผู้ที่มีความรู้ความสามารถ และจัดเวรยามอย่างเหมาะสม	<input checked="" type="checkbox"/> Yes	<input checked="" type="checkbox"/> Yes	<input checked="" type="checkbox"/> Yes	<input checked="" type="checkbox"/> Yes	<input type="checkbox"/> Yes	<input type="checkbox"/> Yes	<input type="checkbox"/> Yes	<input type="checkbox"/> Yes	
36	Sufficient personnel are available to deal with an emergency / มีบุคลากรเพียงพอในการจัดการในภาวะฉุกเฉิน	<input checked="" type="checkbox"/> Yes	<input checked="" type="checkbox"/> Yes	<input checked="" type="checkbox"/> Yes	<input checked="" type="checkbox"/> Yes	<input type="checkbox"/> Yes	<input type="checkbox"/> Yes	<input type="checkbox"/> Yes	<input type="checkbox"/> Yes	
37	Smoking restrictions and designated smoking areas are complied with / ปฏิบัติตามข้อตกลงในการสูบบุหรี่อย่างเคร่งครัด	<input checked="" type="checkbox"/> Yes	<input checked="" type="checkbox"/> Yes	<input checked="" type="checkbox"/> Yes	<input checked="" type="checkbox"/> Yes	<input type="checkbox"/> Yes	<input type="checkbox"/> Yes	<input type="checkbox"/> Yes	<input type="checkbox"/> Yes	
38	Naked light restrictions are complied with / ปฏิบัติตามมาตรการพื้นที่ควบคุมในการใช้อุปกรณ์ที่ก่อให้เกิดประกายไฟอย่างเคร่งครัด	<input checked="" type="checkbox"/> Yes	<input checked="" type="checkbox"/> Yes	<input checked="" type="checkbox"/> Yes	<input checked="" type="checkbox"/> Yes	<input type="checkbox"/> Yes	<input type="checkbox"/> Yes	<input type="checkbox"/> Yes	<input type="checkbox"/> Yes	
39	Control of electrical devices and equipment in hazardous zones is complied with / ปฏิบัติตามมาตรการการควบคุมการใช้อุปกรณ์ไฟฟ้าและอุปกรณ์อิเล็กทรอนิกส์อย่างเคร่งครัด	<input checked="" type="checkbox"/> Yes	<input checked="" type="checkbox"/> Yes	<input checked="" type="checkbox"/> Yes	<input checked="" type="checkbox"/> Yes	<input type="checkbox"/> Yes	<input type="checkbox"/> Yes	<input type="checkbox"/> Yes	<input type="checkbox"/> Yes	
40/41/47/51	Emergency response preparedness is satisfactory / การเตรียมการเพื่อตอบสนองสภาวะฉุกเฉินเป็นที่น่าพอใจ	<input checked="" type="checkbox"/> Yes	<input checked="" type="checkbox"/> Yes	<input checked="" type="checkbox"/> Yes	<input checked="" type="checkbox"/> Yes	<input type="checkbox"/> Yes	<input type="checkbox"/> Yes	<input type="checkbox"/> Yes	<input type="checkbox"/> Yes	
54	Electrical insulation of the tanker/terminal interface is effective / ฉนวนป้องกันกระแสไฟฟ้าระหว่างเรือและท่าได้ติดตั้งอย่างมีประสิทธิภาพ	<input checked="" type="checkbox"/> Yes	<input checked="" type="checkbox"/> Yes	<input checked="" type="checkbox"/> Yes	<input checked="" type="checkbox"/> Yes	<input type="checkbox"/> Yes	<input type="checkbox"/> Yes	<input type="checkbox"/> Yes	<input type="checkbox"/> Yes	
55	Tank venting system and closed operation procedures are as agreed / ปฏิบัติตามระบบการระบายแรงดันของถังสินค้าและวิธีการปฏิบัติการสูบน้ำตามผลิตภัณฑ์แบบระบบปิดที่ได้ตกลงกัน	<input checked="" type="checkbox"/> Yes	<input checked="" type="checkbox"/> Yes	<input checked="" type="checkbox"/> Yes	<input checked="" type="checkbox"/> Yes	<input type="checkbox"/> Yes	<input type="checkbox"/> Yes	<input type="checkbox"/> Yes	<input type="checkbox"/> Yes	
XX	Wind Speed(Knots) / ความเร็วลม(Knots)	2	1	2	1					
Initials										